EL DIARIO PALENTINO

N.º REFUNDIDO 10.881

Fundado en 1882 y 1890

(Depósito Legal: P-2-1958)
Razón Social: «El Diario Palentino-El Día de Palencia, S. L.». Mayor, 99.

(Franqueo Concertado)

EL DIA DE PALENCIA

Director: JOSE LUIS ALONSO ALMODOVAR

(Oficinas, (Tfno. 722690). Redacción, (Tfno. 723942). Administración (Teléfono 722333
Mayor, 99

Apartado de Correos, 17

MARTES 12 OCTUBRE 1976

EDICION MADRUGADA

10 PESETAS

Tras pasar una jornada en la República Dominicana

Los Reyes llegaron a Colombia

MADRID. — A las dos menos cuarto de la tarde del domingo iniciaron SS. MM. los Reyes de España su segundo viaje oficial al Continente americano a bordo de un avión especial de Iberia, el «Españoleto». Cuarenta y cinco minutos antes los monarcas llegaron a Barajas, procedentes del Palacio de la Zarzuela, en helicóptero y fueron recibidos por el presidente del Gobierno, el presidente del Consejo del Reino y de las Cortes, ministro del Aire y otras personalidades. SS. MM. los Reyes saludaron al vicepresidente del Gobierno para la Defensa, al de la Presidencia y miembros del Gabinete, nuncio de Su Santidad, embajadores hispanoamericanos, así como otras personalidades. Seguidamente, escucharon desde un podium el himno nacional. Numeroso público llenaba las terrazas del aeropuerto. SS. MM. los Reyes se despidieron desde la escalerilla del avión en el que emprenderían viaje a América.—(Foto Cifra Gráfica).

En Santo Domingo inauguraron la Avenida de España y un puente

Santo Domingo, 11. (Efe). — Los Reyes de España llegaron ayer a Santo Domingo para realizar una visita no oficial de 24 horas en ruta hacia Colombia y Venezuela.

El Rey D. Juan Carlos y la Reina Doña Sofía fueron recibidos en el aeropuerto de esta capital por el presidente de la República, Joaquín Balaguer y miembros del Gabinete dominicano.

Los Reyes de España emprenderán mañana viaje a Colombia donde celebrarán el martes en Cartagena de Indias el Día de la Hispanidad.

A pesar de la llovizna que caía, un nutrido público se encontraba en las terrazas del aeropuerto.

En Santo Domingo inauguraron la Avenida de España y el puente «Juan Carlos I».

LLEGADA DE LOS REYES DE ESPAÑA A COLOMBIA

Barranquilla (Colombia), 11 — La lluvia que ininterrumpidamente cae de forma torrencial sobre la ciudad desde las 17'00 (hora española) ,arreció una hora antes que llegara el avión en que viajan los Reyes de España Don Juan Carlos y Doña Sofía.

Una hora antes de las 19'30 (hora española) (la prevista para que llegara el «Españoleto», el avión en que viajan los Reyes), quedó cerrado el aeropuerto «Ernesto Cortizos» a los vuelos comerciales.

Desde el aeropuerto de Barranquilla, a donde el avión de los Soberanos llegara procedente de la República dominicana, Don Juan Carlos y Doña Sofía se trasladarán a Cartagena de Indias en helicóptero.

En Cartagena será la ceremonia de bienvenida oficial a los Reyes de España.

Todas las emisoras colombianas conectaron esta mañana desde Barranquilla para dar información a todo el país sobre la llegada de los Reyes.

Semblanza biográfica del Rey y la Reina, análisis del significado de la visita Real a Colombia y entrevistas con personalidades del país difundieron permanentemente las emisoras.

La gobernadora del Departamento del Atlántico, al que pertenece Barranquilla y el alcalde de la ciudad, encabezaban el comité de recepción que dará la bienvenida a tierra colombiana a los Reyes.

La gobernadora Blanca Franco y el alcalde Alfonso Nicolela llegaron al aeropuerto media hora antes de la prevista llegada del avión real.

El presidente Alfonso López Michelsen, al frente de su Gabinete, recibirá oficialmente a los Reyes españoles en Cartagena de Indias.

Seiscientos miembros de la colonia española de la ciudad fueron casi las únicas personas a las que se permitió acceso a las pistas del aeropuerto de Barranquilla.

Pero alrededor de cinco mil habitantes de la ciudad rodearon el aeropuerto para, a pesar de la lluvia, poder ver aunque fuera de lejos a los Reyes españoles.

Una hora de retraso aproximadamente sobre la prevista sufrirá la llegada del avión de los Reyes de España al aeropuerto de Barranquilla.

El retraso se debió en parte a una demora en la salida desde al aeropuerto de «Las Américas», de la República dominicana, y a las fuertes lluvias que azotaban esta mañana las zonas de los alrededores de Barranquilla.

Media hora antes de la prevista después del retraso para la llegada

(Continúa en séptima página)

Los nacionalistas negros quieren que se aplace la conferencia sobre Rhodesia

Smith intenta controlar el Ejército y la policía en el Gobierno provisional

Londres, 11 (Efe). — El dirigente nacionalista rhodesiano Joshua Nkomo insistió desde Rhodesia en que el Gobierno británico debería aplazar la conferencia convocada para Ginebra hasta que los dirigentes africanos negros se preparen para ella.

Hablando a la prensa en la localidad de Blawayo, dijo que si él no iba a Ginebra el 21 de octubre la conferencia no podría empezar.

La declaración del dirigente africano fue hecha la noche pasada a la vuelta de éste de Dar el Salaam y explica un comunicado conjunto publicado allí con el dirigente de las guerrillas rhodesianas Robert Mugabe.

El Foreign Office manifestó por su parte hoy que la fecha de la conferencia de Ginebra no ha sido cambiada, el 21 de octubre comenzará la reunión destinada a organizar la verdadera conferencia para el 25 del mismo mes.

Nkomo y Mugabe han explicado que sus propuestas previas para esta reunión a la que han decidido asistir aunque pidan su aplazamiento no son condiciones sino sugerencias.

Estas sugerencias comienzan por la petición de posponer la conferencia en dos semanas y siguen por la libertad de los presos políticos y el fin del Estado de Excepción en Rhodecia.

Por su parte, Iam Smith, el primer ministro rhodesiano ha hecho pública su intención de ir a la conferencia el 21 de octubre.

Pero Nkomo y Mugade piden también que no lo haga en tanto que parte, si no dentro de la delegación británica, representante del poder colonial de Zimbabwe y única autorizada a negociar.

Por otra parte Smith quiere reservarse a toda costa el control del Ejército y de la Policía por medio de los ministerios correspondientes en el Gobierno provisional que se ha de crear en Ginebra para Salisbury.

Los dirigentes negros se muestran en total desacuerdo con estas aspiraciones de los representantes de la minoría blanca de Rhodesia.

Trabajo en MARTE

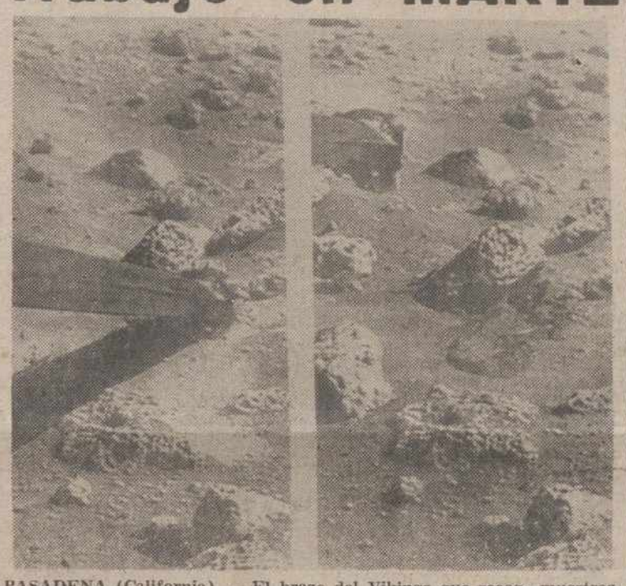

PASADENA (California). — El brazo del Vikingo que recoge muestras de Marte, logró extraer una roca de la superficie del planeta, el pasado día ocho de octubre. La muestra de la tierra que se encontraba bajo al roca, será examinada para comprobar la existencia o no de vida en Marte. Esta tierra, protegida por la roca, no ha recibido la intensa radiación ultravioleta del sol. A la izquierda, el brazo retira la roca para luego extraer la tierra. A la derecha puede apreciarse ya la roca movida y la tierra esparcida, tras conseguir la muestra.—(Telefoto Cifra Gráfica)

Incidentes en las fiestas de DURANGO

Durango (Vizcaya), 11. (Cifra).— La Comisión de Fiestas de Durango ha hecho pública una nota en la que protesta enérgicamente por los incidentes provocados ayer en esta localidad por cuatro individuos no identificados que causaron diversos daños y golpearon a unos jóvenes.

Uno de los causantes de los incidentes iba armado con una metralleta y sus cómplices con porras y cadenas.

Ante estos hechos, la Comisión de Fiestas ha pedido al alcalde de Durango, señor Amorrortu, que se esclarezcan estos hechos y que se detenga a los autores.

GRUPOS POLITICOS

El PSOE (histórico) aceptaría la Monarquía, si se aprueba en un PLEBISCITO

"Mario Soares quiere asistir a nuestro congreso", declara FELIPE GONZALEZ

Madrid, 10 (Cifra). — Aunque reafirmando sus básicas convicciones republicanas el «PSOE» histórico aceptaría el régimen monárquico en España, tras un plebiscito en el que la monarquía obtuviera el consenso mayoritario del pueblo español, ateniéndose a normas democráticas.

Esta fue una de las conclusiones contenidas en la ponencia programática del Partido Socialista Obrero Español, aprobada hoy por el 27 Congreso Ordinario iniciado ayer y que terminará el próximo día 12.

Otros puntos contenidos en la misma ponencia hablan de configurar a España como «un estado social de derecho», con estructura federal y donde el Rey sea cabeza de la «comunidad de las Españas», constituida por los diversos países o reinos históricos.

Los delegados del «PSOE» histórico se mostraron también partidarios de la escuela única estatal que eduque a todos los españoles sin discriminación alguna y se opusieron a toda subvención a instituciones particulares.

«Hasta los 18 años —dice la ponencia programática—, el español no debe comenzar la actividad laboral, destinando los años comprendidos entre la enseñanza general básica y esa edad para su educación profesional».

Manuel Murillo, vicesecretario general del Partido y uno de los más firmes aspirantes a ocupar el cargo de secretario general por decisión del Congreso, hizo hoy un análisis del momento político y pidió la apertura de un Gobierno constituyente para el cambio a un sistema democrático.

Murillo agregó algunos puntos considerados esenciales al programa del partido en los momentos presentes.

(Continúa en sexta página)

MADRID. — Se está celebrando en la sede del Montepío Comercial e Industrial de esta capital el XXVII Congreso del Partido Socialista Español, sector histórico, al que asisten unos 500 delegados en representación de las agrupaciones socialistas de España y de las existentes en el extranjero. Este Congreso es el primero que se celebra en territorio español desde 1932. En la foto la llegada de Gómez Egido, un viejo socialista al que toda la sala tributó un emotivo aplauso
(Foto CIFRA GRAFICA)

Publicado en el "Boletín Oficial del Estado"

Decreto-Ley sobre medidas económicas

Suspensión del artículo 35 de la Ley de Relaciones Laborales y congelación de precios y tarifas

Madrid, 11. (Cifra). — El «Boletín Oficial del Estado», publica hoy un Real Decreto, correspondiente a la Jefatura del Estado, por el que se establecen algunas medidas económicas.

El texto íntegro del Decreto es el siguiente:

«Artículo primero. Uno. El Gobierno, antes del 30 de noviembre del presente año, fijará por Real Decreto una lista de productos básicos que serán objeto de control y tomará las medidas necesarias para que la media ponderada de sus precios se mantenga hasta el 30 de junio de 1977, por debajo del índice del coste de la vida.

Dos. El Gobierno actualizará antes del 30 de noviembre de 1976 la relación de bienes y servicios sujetos al régimen de precios autorizados. Hasta dicha fecha no se acordará por el Gobierno ningún aumento de precios.

Artículo segundo. Uno. Los incrementos de precios y de tarifas de toda clase de bienes y servicios, sujetos al régimen de «precios autorizados» o de «vigilancia especial», sólo podrán recoger hasta el 30 de septiembre de 1977 las variaciones que en los costos de producción se hayan originado desde el último precio oficialmente aprobado o comunicado a la Junta Superior de Precios respectivamente. En ningún caso podrán recogerse elevaciones de costes anteriores a primero de enero de 1976.

Dos. Hasta el 30 de septiembre de 1977, el margen neto o beneficio comercial de toda clase de bienes y servicios en las distintas fases de distribución y comercialización, no podrán ser objeto de variación al alza en su valor absoluto respecto del que se viniese practicando con anterioridad a la fecha de vigencia del presente Real Decreto-Ley.

Tres. Hasta el 30 de septiembre de 1977, las revisiones de precios de los bienes y servicios incluidos en los regímenes de «precios autorizados» y de «vigilancia especial» no podrán tomar en consideración, en ningún caso, entre sus componentes, un incremento de costes salariales en cuantía superior al crecimiento del índice del coste de la vida.

Artículo tercero. Hasta el 31 de diciembre de 1976 queda suspendida la exportación de productos alimenticios y piensos con mercado exterior no habitual cuando los precios

(Continúa en cuarta página)

Sucesor de Mao

TOKIO. — El primer ministro chino, Hua Kuo-Feng, ha sido designado presidente del Partido Comunista Chino, cargo en el que sucede al desaparecido Mao Tse-Tung.
(Telefoto Cifra Gráfica)

HOY,
suplemento semanal
DE DEPORTES

EL HOMENAJE A GENTO Y EL PARTIDO DE LA SELECCION ESPAÑOLA

(Con amplia información GRAFICA)

M.C.D.2022

PALENCIA AL DIA

Apertura cinegética

Se abrió la temporada cinegética el domingo. Y los numerosos cazadores que existen en Palencia, sumados a los que de otras provincias llegaron, se desplazaron en orden abierto por rastrojos y montes, dándole gusto al gatillo. Un gusto que, debido a la dilatada pausa de la veda, fue ansioso, pero concentrado. Porque, al decir de dos veteranos cazadores con los que charlamos, aunque las ganas de cazar eran muchas, la poca caza habida forzosamente las reprimió.

Coinciden los tiradores en esta escasez de piezas. Pues, pese a los acotados, las especies faltan. Lo atribuyen, en parte, a la actuación de no pocos furtivos, que han actuado antes y ahora, por el día y por la noche, en cercado ajeno. Y los que no van a cotos, se lamentan, también, de la escasez de piezas y de... terreno hábil donde cazar, por las restricciones que aquéllos imponen.

En fin, que cada uno habla de la feria según le va en ella. Lo que sí es cierto es que los cazadores esperaban con verdadera ansia la apertura de caza. Que prepararon con cuidado escopeta, perro y ánimos. Y que madrugaron para inaugurar la temporada con todos los honores. Pero faltó a esta importante cita el trofeo. Apenas se vieron perdices, liebres... y no fueron pocos, por esto, los que se volvieron de vacío o con una sola de aquéllas, bailando en la amplitud del semivacío morral.

Los cazadores llegados de otras provincias (vascos y navarros, principalmente) también se quejaron de esta falta. Y ellos, que se las habían prometido muy felices; que, incluso, se han quedado en Palencia el lunes, para aprovechar la festividad de la Virgen del Pilar y el puente correspondiente, andan hoy un tanto cabizbajos, ya que, para acabar de fastidiar la recién estrenada temporada cinegética, la lluvia ha caído abundantemente, y ha unido su destemplanza a los fallidos anteriores.

Total, que se levantó la veda, y que los campos apenas olieron a pólvora, no por falta de cazadores ni ganas de cazar, sino por la de materia prima, volátil o corredora.

De nuevo, la festividad de La Pilarica, nos puso delante las vísperas seudo sabatinas. Pudieran haber sido tan estimulantes como las de un fin de semana propio; pero la lluvia ha caído, y, así, aguado, algunos planes excursioneros; especialmente los de concurrencia de la capital de los paisanos provinciales.

Pese a ello, la presencia, incrementada, de automóviles, se observó, como otro fin de semana cualquiera, y las vísperas de La Pilarica se celebraron.

Volviendo al domingo pasado, hubo dos actos deportivos en la capital, que atrajeron a bastantes aficionados. Por la mañana, en el Pabellón Municipal de Deportes, donde se celebró un partido de baloncesto entre el Real Madrid (junior) y el Independiente, de Palencia.

Y por la tarde, el partido-homenaje a Julio Gento, en «La Balastera», entre una Selección de España y el Palencia, que dio una discreta concurrencia, y una prueba de cariñoso refrendo al «ex-capi» morado.

TAMBIEN TRIUNFO EN PALENCIA

la mejor superproducción del cine americano

Cine Rey Don Sancho

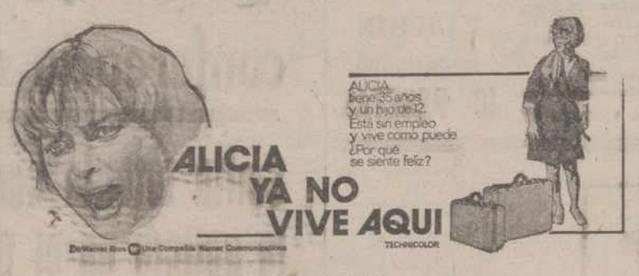

HOY MARTES

Sesiones 5-7'45 (numerada)-10'45 noche

(Mayores 18 años)

Con la proyección de la película húngara "HORROR"

Ha comenzado el curso en el cineclub "CALLE MAYOR"

Con la proyección del film húngaro «Horror», dio comienzo, el lunes día 4 de los corrientes, el curso en el cine-club "Calle Mayor" de nuestra ciudad, curso que se prolongará hasta mediados de junio, con una programación mensual de cuatro películas.

El acto comenzó con unas palabras del presidente del cine-club, Santiago Rivero, quien dio la bienvenida a los nuevos socios e invitó a todos a colaborar de una forma directa en las tareas cineclubistas. Agradeció al grupo de presentadores su colaboración y recordó que la buena marcha del cineclub no puede ser tarea de unos pocos, sino de todos y cada uno de sus socios. Insistió en que para seguir en una línea de superación ningún cineclubista ha de quedar al margen. Cuantos más colaboren, mayor será la superación.

Tras las palabras de Santiago Rivero, intervino el presentador del film "Horror", Angel Hurtado, quien hizo una amplia referencia sobre la película en cuestión y sobre el cine húngaro.

Son varios los aspectos que merece la pena resaltar en "Horror", título éste que no corresponde a la realidad, ya que no se trata de una película de las que pueden englobarse en el capítulo de "terror". Uno de estos aspectos dignos de mención es la extraordinaria interpretación de la protagonista, Andrea Drahota, quien hace una viva creación de su papel. La fotografía, soberbia, en blanco y negro, con una gran soltura en las imágenes, tanto interiores como exteriores, arte éste en el que los países del Este se llevan el primer puesto.

A lo largo de toda la película, la muerte está presente, como signo fatídico que envuelve el entorno de los personajes. Impresionante es la salida de la protagonista con su padre muerto en brazos. Impresionante, también, el regreso del matrimonio al hogar.

Se trata de una película con tema amoroso, pero tratado de forma original. Porque los problemas amorosos, un joven matrimonio que está en continuas desavenencias y separaciones, aparecen difuminados con maestría y es el aspecto sicológico de este drama lo que destaca continuamente.

Tras la presentación y proyección del filme, se entabló un animado diálogo entre el presentador y un grupo de asistentes, en el transcurso del cual fueron puestos de relieve los aspectos más significativos del filme, destacándose tanto los puntos más positivos como las deficiencias.

EL TIEMPO EN PALENCIA

Barómetro: A las 18 horas de ayer, 695,3; a las ocho horas de hoy, 692,8. — Temperaturas: Máxima de ayer, 17,2; mínima de hoy, 11,8. — Dirección del viento: A las 18 horas de ayer, S; a las ocho horas de hoy, SO. — Lluvia, 4,6. — Humedad relativa media, 73 por 100.

Asociación Provincial del profesorado estatal de E. G. B.

Sobre la reunion de "representantes provinciales"

A la vista de las consultas que venimos recibiendo acerca de las noticias de Prensa y otros medios, sobre la reunion de los «representantes provinciales», con el Ministerio de E. y C., deseo informar sobre unos puntos en los que existe una gran confusión.

Primero: Complemento de dedicación plena.—Como se recuerda, el pasado mes de diciembre finalizaron las reuniones de la Comisión mixta de representantes de nuestra Asociación y del Ministerio, sobre las modificaciones a introducir en el Decreto de Retribuciones Complementarias, siendo uno de los acuerdos la percepción de la totalidad del Complemento de Dedicación Plena a partir del presente curso escolar. Posteriormente se hicieron las gestiones con bastantes procuradores en Cortes a fin de que presentasen enmiendas encaminadas a la inclusión en la Ley de Presupuestos de las cantidades precisas para percibirlo desde el primero de enero del presente año. Al no ser aprobadas «por suponer aumento de gasto», se transformaron en una moción de la Comisión de Presupuestos al Gobierno, en dicho sentido, que fue contestada en el B. O. de las Cortes del 12 de abril, indicando que entre el estudio de necesidades del Ministerio de E. y C. «se incluye, de forma destacada, si bien con efectos de primero de septiembre del corriente año, el abono en su totalidad del complemento de dedicación plena al profesorado de EGB, para que por parte del Ministerio de Hacienda se habiliten los créditos necesarios a tal fin».

En la entrevista mantenida el pasado 9 de septiembre con el Director General de Personal por representantes de nuestra Asociación, éste informó que Hacienda aún no había habilitado los créditos correspondientes, por lo que se le advirtió de la situación conflictiva que se podía plantear. Posteriormente, hace unos quince días, a través del propio ministro, hemos tenido noticias de que Hacienda había aceptado el pago de la totalidad del complemento a partir del primero de enero próximo, pero que no se mostraba abierto al abono de los atrasos correspondientes y, a cambio, pretendía dar una cantidad global, pero que el Ministerio, de acuerdo con los compromisos contraídos insistiría en los efectos retroactivos.

Segundo: Representación única del Profesorado. — En una nota de Prensa publicada hace pocos días, se manifestaba que «los únicos representantes del Profesorado Estatal de EGB son los 52 denominados «provisionales», dando a entender que dicha aseveración contaba con el beneplácito del Ministerio. Por ello nuestra Asociación va a dirigirse a éste para que se manifieste expresamente sobre el particular, pues dudamos que dicha afirmación cuente con su conformidad, no sólo porque en la referida entrevista se nos dijo claramente que «el Ministerio estaba abierto a todas las representaciones legalmente constituídas», sino que vulneraría una norma jurídica de carácter general, lo que podría suponer una denuncia contra el Ministerio ante los Tribunales.

Nos vemos obligados a poner de manifiesto la conducta antidemocrática de algunos «presentantes provisionales» y de ciertos grupos de profesionales que pretenden monopolizar la representación del profesorado y no admiten a nadie que no se someta a sus ideas. Es más, cifran su máximo objetivo en desacreditar y en destruir la Asociación, en forzar su desaparición. ¿Por qué restar y no sumar? ¿Por qué destruir sin haber construído con anterioridad? ¿Por qué sembrar discordias, levantar muros y buscar enfrentamientos? Nos recuerda el refranero: «quien siembra vientos recoge tempestades». Por ello, esta Asociación espera del profesorado palentino esa nobleza y apertura de miras que inculca a sus alumnos en clase, ese aire democrático que mueve su laborar pedagógico y escolar, esa magnanimidad y grandeza de corazón, y tantas y tantas virtudes que ennoblecieron y llevaron al pedestal al maestro, y que hoy tienen que configurar la dignidad profesional del profesor de EGB.

La Asociación siempre ha estado —y continúa estando— abierta a todo tipo de planteamientos unitarios, lamentando tener que gastar energías en luchas intestinas que nunca provocó, en vez de unir nuestras fuerzas para el logro de una larga serie de reivindicaciones absolutamente coincidentes. Jamás hemos descalificado a nadie y nos parecen bien todas las gestiones encaminadas a la mejora de nuestra profesión, por lo que respetamos a nuestros compañeros «representantes provisionales»; pero, por favor, que nadie pretenda exhibir «laureles» que otros tan duramente conquistaron, sin adoptar ninguna postura triunfalista.

Tercero: Naturaleza de la Asociación.—Recordamos que el SEM, cumplió la etapa de su vida y ha dejado de existir como cauce de las reinvindicaciones del Magisterio. No somos SEM. Somos Asociación. «La Asociación del Profesorado Estatal de E. G. B., tiene personalidad jurídica propia y plena capacidad para administrar y disponer de su propio patrimonio, representando ante cualquier clase de organismo público o privado los intereses de sus asociados». (Artículo 3.º de los Estatutos).

Palencia, 9 de octubre de 1976.—El Presidente, **Fernando Plaza Vallejo.**

LETRAS DE LUTO

En Palencia, ha fallecido, confortado con los Santos Sacramentos, don Mariano Ortega Herrero, a los 56 años de edad.

Destacó el finado por su laboriosidad y competencia profesional, trato sencillo y afable y hombría de bien, que le granjearon generales aprecios.

Expresamos nuestro pésame a su apenada esposa doña Julia Mateos García de Paredes; hijas María-Isabel, Eugenia, Julia y Lourdes Ortega Mateos; hijos políticos: madre doña Eugenia Herrero; padres políticos: hermanos Pedro, José, Julio, Víctor y Fernando Ortega Herrero; hermanos políticos, nietos, sobrinos, primos y demás familia.

CUPON

VACACIONES GRATIS CON DIARIO-DIA

CADA DOS DE ESTOS CUPONES SON CANJEABLES POR UN NUMERO PARA EL SORTEO MENSUAL DEL VIAJE A BENIDORM, PARA DOS PERSONAS, CON TODOS LOS GASTOS INCLUIDOS.

¡A BENIDORM, CON DIARIO-DIA!

En septiembre pasado

Ningún accidente mortal en las carreteras palentinas

Durante el pasado mes de septiembre no se registró ningún accidente mortal en las carreteras de nuestra provincia. Hacía ya bastante tiempo que esto no ocurría. Incluso el número de los heridos es sensiblemente inferior al de otros meses. En el total de los 39 accidentes registrados hubo 17 heridos graves y 34 leves. 28 de los accidentes ocurrieron en carretera y 11 en zona urbana de los que 10 tuvieron lugar en la capital. Las carreteras con mayor número de accidentes fueron la N-620, con 7 y la C-615, con 5. El exceso de velocidad motivó nueve accidentes, casi la cuarta parte del total. El no ceder el paso, las infracciones de peatones 9. Los adelantamientos antirreglamentarios, 3. Los giros incorrectos 2. Circular por la izquierda. 2 El sueño, el cansancio, la distracción etc., 9

SANCIONES

Nueve fueron los permisos de conducción retirados a otros tantos conductores durante el mes de septiembre, por la autoridad gubernativa. El número de expedientes de sanción instruídos fue de 1871 por infracciones al Código de la Circulación y de 98 por infracciones a la Ordenanza del Transporte.

CONDUCTORES

En cuanto al capítulo de nuevos conductores, los datos son los siguientes: En los exámenes teóricos aprobaron, en las tres convocatorias, 170. Suspendieron, en las tres convocatorias reglamentarias, 59. En las pruebas de ejercicios prácticos, en la primera convocatoria obtuvieron el no apto 192 aspirantes, en la segunda 115 y en la tercera, 77.

VEHICULOS

242 fueron los nuevos vehículos matriculados en septiembre. De ellos, 8 fueron camiones, 24 furgonetas, 205 turismos, 3 motocicletas, 1 tractor y 1 autobús. La última matrícula concedida fue la P-2 903-B. El número de transferencias fue de 230.

La Virgen del Pilar y el mundo de la Hispanidad

Por Mons. ZACARIAS GAMA

La noble e invicta ciudad de Zaragoza celebra este año el bimilenario de su fundación.

Pero Zaragoza no hubiera pasado a la Historia más que con un trasfondo casi profano, sino la hubiera ungido y consagrado el perfume virginal de la presencia de María Santísima sobre su bendito Pilar.

Dígase lo que se quiera, la historia no se forja solo con documentos escritos, sino también con algunas voces de tradiciones que al fin y al cabo son documentos orales.

Por eso, en la historia de la Virgen del Pilar se funden lo escrito y lo oral.

Lo primero, sin duda, es muy posterior al hecho, pero lo segundo es incomparablemente más antiguo; pero en definitiva, son dos documentos que merecen fe plena, porque se apoyan al uno en el otro.

El primer escrito sobre la venida de la Virgen del Pilar parece que se debe a una crónica del gran obispo Tajón en el siglo VII y se encuentra según nuestra información en las páginas inmortales de las célebres Morales de San Gregorio Magno.

No tenemos ni tiempo, ni espacio bastante para transcribirle y haremos de él un resumen.

Estando el Apóstol Santiago con algunos fieles a orillas del Ebro en una noche tachonada de brillantes estrellas, se oyeron por los aires voces de ángeles que cantaban el Ave-María, mientras con los ojos atónitos por el prodigio vieron a la Madre de Dios sobre un Pilar de mármol, que dirigía al Apóstol evangelizador de España estas palabras:

«Mira este Pilar, donde estoy colocada porque mi Hijo y Maestro tuyo le ha enviado desde el cielo por mano de los ángeles y cerca del cual edificarás mi altar para una Capilla.

... ...

Y estará el Pilar en este lugar hasta el fin del mundo y nunca faltará de esa ciudad quien honre el nombre de Jesucristo, mi Hijo».

Es naturalmente la primera iglesia dedicada a María Santísima en el mundo entero, con el singular y glorioso privilegio para España, de que por entonces vivía la Virgen Santísima sobre la tierra.

El cántico perenne, que las campanas de la Basílica del Pilar tocan y resuena voluntariamente en el corazón de muchos españoles, es éste:

«Bendita sea la hora en que María Santísima vino en carne mortal a Zaragoza».

¿Qué nos importa a los españoles carecer de documentos antiguos escritos que lo acrediten, si sabemos que hubo emperadores romanos, como Diocleciano que mandó destruir y quemar los archivos de las iglesias primitivas?

Sin embargo, a partir del siglo IX las pruebas documentales escritas son casi abrumadoras.

La Bula del Papa Gelasio II concediendo indulgencias a los que contribuyan a la reconstrucción de la iglesia de Santa María la Mayor (que era, sin duda alguna, la del Pilar) de Zaragoza, incendiada y destruída por los árabes; además los Papas B. Eugenio III y Alejandro III, que acogen la advocación y culto de S. María la Mayor de Zaragoza, son testimonios bien elocuentes.

Sin embargo, los avatares de la Historia son muy complejos y el amor a la Virgen Santísima ya no se concentra sólo en el Pilar, sino que en los siglos XVI, XV, XVI y XVII aparece esa devoción mariana bajo diferentes títulos en los más variados lugares de la geografía española, de suerte que bien puede decirse que España entera es la tierra de María Santísima.

Por eso, no es de extrañar que hasta Clemente XII en pleno siglo XVIII no se concediera de un modo oficial el rezo propio del oficio y la misa **«como piadosa y antigua tradición de la visita de María Santísima al Apóstol Santiago»**, según se indica en la Bula de concesión.

El Papa Pío VII elevó para Zaragoza y todo el reino antiguo de Aragón la fiesta citada del día 12 de octubre, al rango de primera clase con octava.

Pío IX extendió el rezo del oficio divino y santa misa a todas las diócesis españolas y el gran Pío XII lo concedió también para toda la América española y Filipinas.

El nuevo calendario litúrgico después del Concilio Vaticano II, conserva igualmente para toda España el rezo del oficio y misa propia con la categoría de fiesta.

Pero la Virgen Santísima del Pilar no sólo ha manifestado a lo largo de los siglos su predilección y amor a España, sino que ha querido ser la Patrona de toda la Hispanidad.

Recordemos un día glorioso para nuestra Patria y para el mundo entero.

Colón, el gran almirante, embarcado en su carabela Santa María, surcaba hacia meses las aguas del océano y dejaba pasar los días y las horas en un interminable silencio, cargado de hosquedad y disgusto latente.

Navegaba y navegaba en todas las singladuras de aquel inmenso mar, sin encontrar la tierra bendita, que buscaba su atribulado espíritu y su fe honda y sincera.

Abajo de cubierta, los Pinzones, grandes capitanes pero más grandes ambiciosos, favorecían clandestinamente la rebeldía y sublevación de no pocos tripulantes.

¿No podrá haberse equivocado aquel loco y taciturno almirante?

De pronto un vuelo de papagayos y de otras aves tropicales cruzan los aburridos espacios marinos, ¿será ello una esperanza?

La noche se cierra con brillo de estrellas y nadie duerme sobre cubierta, pero amanece un sol radiante de luz y de hermosura, mientras los ojos del vigía, fijos en el lejano horizonte lanza un grito de alegría, que parecía un grito de guerra: **¡Tierra, tierra!**

La tripulación entera con su almirante Cristóbal Colón mira detenidamente con unos modestos catalejos y una alegría incontenible les hace gritar, sonreír y abrazarse mutuamente: **Han descubierto un nuevo Continente**, que para vergüenza de España y de sus descubridores se llamó América, como si el italiano Américo Vespucio hubiera hecho otra cosa más que recorrerlo.

Ese día memorable en los fastos de la humanidad entera, era el 12 de octubre de 1492, fiesta de la Virgen Santísima del Pilar.

¿No os parece que con toda razón se siga llamando a esa fecha el Día de la Hispanidad?

Nuestro Rey Juan Carlos, que sabe conmemorar con honor las gestas gloriosas de España, ha querido con su presencia y la de su egregia esposa, conmemorar el Día de la Hispanidad, arribando a tierras de Colombia, como lo hizo hace poco dirigiéndose a la isla de Santo Domingo, primer suelo americano que pisó y descubrió Colón.

Es que quiere Su Majestad el Rey de España que no se olvide en el mundo que América, de abajo a arriba, debe su bienestar, su gloria y su poderío a una empresa española realizada bajo el manto de la Virgen del Pilar.

Club de Amigos de Alemania

El día 13, proyección cinematográfica del ciclo alemán

El Club de Amigos de Alemania, y dentro del programa de proyecciones cinematográficas (documentales y películas de ciclo alemán), ha organizado para el miércoles, 13 del actual, a las ocho de la tarde, en los locales del club, una proyección, en la que se ofrecerá la película "La infancia de la niña del basurero", en alemán, con subtítulos en español, y color. Está dirigida por Edgar Reitz y Ulla Stöck, con intérprete principal Kristine de Loup.

Se invita a este acto a los socios, familiares y simpatizantes.

Sucedió en Venta de Baños

Sin justificación alguna para los insultos a un corresponsal de Prensa

Con relación al escrito que —con el título de "Sucedió en Venta de Baños"— publicó DIARIO-DIA, en su número de 6/7 de octubre actual, con réplica de don Manuel García Garrapucho, teniente de alcalde de Venta de Baños, contestando a nuestra información de los días 28-29 de septiembre, sobre el incidente con nuestro colaborador Antonio Falcón, no vale la pena volver a insistir sobre el relato de esta desagradable peripecia, ya que en nuestra información aludida y en otras de Falcón, (28-29 de agosto y 4-5 de septiembre) están expuestos los hechos con suficiente claridad y tanto éstos como sus protagonistas han quedado juzgados sobradamente por la opinión.

Como en este último escrito de García Garrapucho se duda de la objetividad de nuestra información, vamos ahora a limitarnos a hacer unas breves y concretas puntualizaciones, que pondrán todavía más "claridad" no solo en tal noticia, sino fundamentalmente en el comportamiento de García Garrapucho a todo lo largo de este asunto.

Resultan ridículas las "elucubraciones" de García Garrapucho sobre la palabra "cerdo", con la que increpó a nuestro colaborador, Antonio Falcón, primeramente en el despacho de la Alcaldía de Venta de Baños, actuando García Garrapucho como alcalde en funciones, por ausencia del titular; es cierto que el Diccionario de la Lengua Española recoge la expresión de "hombre grosero y sin modales", como segunda acepción del vocablo "cerdo"; a pesar de ello, cuando por acá increpamos a una persona con la palabra "cerdo", ya sabemos cual es la extensión intencional de la increpación; pero es que, además, García Garrapucho, en carta dirigida a Falcón el 11 de septiembre (ratificación escrita de su anterior "ataque" verbal en el Ayuntamiento), dice textualmente "sigo pensando que usted es un "cerdo", *en la más amplia extensión de la palabra*". El insulto, pues, no tiene paliativos, ni se presta a juegos de palabras para una imposible justificación.

En cuanto a las apreciaciones personales de García Garrapucho acerca de la "ancianidad", son asimismo intolerables, máxime al proceder de una persona investida de autoridad responsable y precisamente en el lugar que es la plataforma oficial para el ejercicio de tal autoridad: el despacho de la Alcaldía. Es incalificable que ahora, cuando la sociedad trata de aumentar más y más la consideración, atención e incluso mimo a la "tercera edad", un teniente de alcalde (de donde sea) manifieste públicamente expresiones como la de "no es es el primer anciano que va a la cárcel", coronando todas esas lindezas que figuran en la carta del 11 de septiembre, de Garrapucho a Falcón, en que lo moteja de "cerdo", "pelota", "fantoche" "mala uva" y "chocho", y que también (a juzgar por el texto epistolar) son refrendo de las expresiones verbales en la entrevista en la Alcaldía.

Por lo que a la condición de concejal de García Garrapucho se refiere, no dudamos —como es natural— del logro de ese cargo en elecciones municipales, aunque también es cierto que en este asunto García Garrapucho está involucrado no como concejal únicamente, sino fundamentalmente como teniente de alcalde, cargo de designación libre, personal y exclusiva del alcalde. Pero, sea como fuere, precisamente esa condición de concejal y de teniente de alcalde aumenta la gravedad del hecho, pues en su actuación —plenamente irresponsable— ha dado muestras de una meridiana falta de tacto y de no tener ni los más elementales principios de prudencia, serenidad, comprensión y respeto, valores necesarios para quienes de alguna forma participan en la conducción de la sociedad.

Se mire por donde se mire, el proceder de García Garrapucho no tiene justificación alguna. Llamar al despacho de la Alcaldía a un hombre de 78 años, para cuestiones de información periodística, e increparle airadamente, cuando el que insulta es alcalde de la localidad en ese momento, es intolerable; más intolerable cuando todo este «ataque» se repite, por escrito, en una carta rabiosamente insultante y del peor estilo caciquil, ofendiendo gravemente a un corresponsal de prensa, que manifestó sólo su extrañeza porque el alcalde de una localidad abandone ésta durante los días de las fiestas precisamente o recoja el rumor popular de una posible dimisión. No podemos admitir "mordazas", vengan de quién vengan, en nuestra información.

DIARIO DE AVISOS

FARMACIAS DE GUARDIA

Martes, 12: Don José María Fernández (Mayor, 46) y doña María del Carmen Gutiérrez (Mayor, 46) y doña María del Carmen Gutiérrez (María de Molina, 12).

Miércoles, 13: Don Isidoro de Fuentes (Lope de Vega, 7) y doña Regina García (Avenida de Valladolid, 24).

CUPON PRO CIEGOS

En el sorteo celebrado el día 11 de octubre, ha resultado premiado con 2.500 pesetas el número 409 y con 250, todos los números terminados en 09.

AYUNTAMIENTO

El día 13, sesión extraordinaria del Pleno Municipal

El miércoles, día 13 a las ocho de la tarde, se reunirá en sesión extraordinaria, El Pleno del Ayuntamiento, para tratar de los siguientes asuntos:

1. — Aprobación del acta de la sesión anterior.

2. — Moción de la Alcaldía, proponiendo clasificar el Polígono C, como Residencial.

3.—Conveniencia de encargar a UIA la redacción de los Planes Parciales de los Polígonos a, f, F, b y d.

4.—Cesión a la dirección general de Seguridad, de los terrenos de propiedad municipal, situados en Carrechiquilla, para acuartelamiento de la Policía Armada.

5.—Solicitar del Ministerio de la Gobernación autorización para la cesión gratuita al Servicio de Mutualidades Laborales de la Dirección General de Seguridad Social, los terrenos propiedad municipal situados en el pago «La Isla» o «Huertas Bajas» para residencia de pensionistas.

6.—Propuesta de la Comisión de Tráfico, para la creación de un aparcamiento de vehículos.

PROPIEDAD INMOBILIARIA

PISOS. Uno amplísimo, sitio céntrico, cuidadísimo, calefacción central, ascensor, magnífico reparto; 2.500.000: OPORTUNIDAD.

URBANA. Inversión interesantísima, cómoda, nueve millones; 10 por 100 actualmente, revalorizable cada año; sinceramente aconsejable conocida depreciación moneda.

ARRIENDOS. Entreplantas Don Sancho y Plaza León esquina calle Mayor, indicadísimas oficinas, profesionales, etc.

LOCALES. Bajo y sótano 211 y 229 metros, sitio céntrico en zona ya comercial; entreplanta 150 metros, buena situación y muy barata: inversión favorable.

PARCELA. 12.000 metros, aprovechable para chalets; sitio agradabilísimo, agua riego Canal Castilla y entrada junto carretera.

Aguado Losada, (fincas)

Calvo Sotelo, 4 - Telef. 712351

Don Eloy Tazo Carrancio, hija y demás familiares de

Doña Sabina Sahagún Pastor

(q. e. p. d.) recientemente fallecida. Agradecen por este conducto en la imposibilidad de hacerlo personalmente, las muestras de aprecio y condolencia recibidas de sus amistades, con motivo de la triste desgracia que les aflige. Dios se lo pague.

POR FIN EN ESPAÑA. Y...

AHORA EN REVISTA

El último "tongo" en París

Con la gran compañía de revistas-musicales de

JULIO RISCAL, RAQUEL MIRANDA, NANCIO REYNET

El fabuloso

BALLET PICADILLY GIRLS

Una grandiosa y fabulosa revista:

El último "tongo" en París

VIERNES, 15 DE OCTUBRE. 8 y 11 noche

Teatro Principal

Localidades a la venta Mayores 18 años

M.C.D.2022

La Vida en la Provincia

Crónica de Carrión de los Condes

Peligro en el Colegio Nacional Comarcal

En los últimos días se ha sucedido una serie de noticias en nuestra ciudad, que un poco de forma telegráfica vamos a comentar para nuestros lectores, todo ello sin perjuicio de volver a los mismos temas con más detenimiento, cuando haya más datos concretos sobre los comentarios y noticias que hoy son actualidad en Carrión.

PELIGRO EN EL COLEGIO NACIONAL COMARCAL

El pasado lunes debió comenzar a funcionar el comedor escolar, para que de esta manera los mil alumnos que componen la matrícula del Colegio Nacional Comarcal de Carrión, y que son de toda la comarca, comenzasen sus estudios de E. G. B. en jornada de mañana y tarde, pero resulta que anteriormente se había producido un imponderable que ha hecho trastocar todo el programa educativo.

Efectivamente, un corrimiento de tierras importante ha dañado y puesto en peligro algunas de las instalaciones del centro, y concretamente el comedor escolar, que parte de él se encuentra «al aire» sobre un terraplén de 30 metros. Al parecer debido a las últimas lluvias, y sobre todo a la erosión del río Carrión, se ha ido minando la base del montículo sobre el que se levanta el Colegio Nacional, produciéndose este desprendimiento y corrimiento de tierras de graves consecuencias.

Por parte del Ministerio de Educación y Ciencia se ha dado a la obra un carácter prioritario, y es muy probable que esta misma semana comiencen las obras de derrumbamiento del comedor escolar al que nos referimos, construyendo uno en lugar más seguro. Todo ello se espera que se realice en un plazo breve de tiempo Pero no nos engañemos.

Sí, no seamos tan ingenuos como para pensar que todo ello se solucionará en breves semanas... se tardarán meses. Y mientras todos los muchachos y muchachas de la comarca carrionesa están «a media jornada» de estudios. Esto, seamos realistas, no gusta a nadie, los padres están molestos y piden que con el carácter provisional que el caso requiera se habilite un comedor provisionalmente; los alcaldes de la comarca, sabemos la opinión de algunos, señalan que no se puede dejar a medio escolarizar a «sus niños»... y todos piden soluciones transitorias para el tema.

Y puede haber solución, basta con que habiliten unas aulas junto a los servicios de la cocina para comedor y estas aulas se instalen provisionalmente en algún lugar, como por ejemplo en las viejas escuelas situadas en la plaza del Mercado Viejo, que antes de la concentración escolar fueron utilizadas.

Sabemos que ello requerirá un sacrificio, pero es necesario, todo menos dejar a los alumnos de la comarca carrionesa «a media jornada de estudios».

Alguien tendrá la palabra.

CURSO DE CONSERVERIA

Este lunes ha dado comienzo un curso de conservería organizado por la Asociación Local de Amas de Casa. Se celebrará durante toda esta semana en las instalaciones de la Biblioteca Pública Municipal, dando comienzo a las 5,50 de la tarde.

Pese a estar organizado por la Asociación de Amas de Casa, el cursillo está abierto a todas las amas de casa carrionesas, ya pertenezcan o no a la asociación, es un cursillo libre para todas las interesadas en el tema que indudablemente son muchas, ya que el tema de la conservería es importante para el ama de casa. Este cursillo, que como decimos, durará toda la presente semana, es impartido por la señorita Lidia Tarilonte de la Agencia de Extensión Agraria de Carrión.

Felicitamos a la Asociación de Amas de Casa por esta buena iniciativa.

FIESTA EN «LA CIGONERA»

El pasado viernes se celebró una animada fiesta campera en la dehesa de «La Cigoñera» de nuestra ciudad Con motivo del cumpleaños del propietario de la ganadería, D. Simón Caminero, se dieron cita en la finca diversos amigos de la familia Caminero, entre los que se encontraban varios toreros y novilleros, y gentes relacionadas con el mundo del toreo.

La fiesta resultó simpática y animada, y todos los invitados practicamente sin excepción intentaron emular las grandes hazañas de los mejores toreros, pero con pequeñas vaquillas, que no fueron disculpa para algún que otro revolcón. Hombres y mujeres muleta en ristre lo pasaron bien, como muy bien con arte y valor se portó Pilar Antón, sin lugar a dudas la más valiente y que mejores «pases» nos ofreció de entre las muchas señoras asistentes a la fiesta.

Para finalizar la jornada, «El Regio» por una parte, y el novillero leonés Pedro Alfonso, nos ofrecieron un recital de toreo importante, como muestra de su buen quehacer taurino.

La fiesta resultó espléndida, dentro de un ambiente de cordialidad y amistad digna de reseñar, y muy bien llevada por los anfitriones señores Caminero.

SEMANA CULTURAL DE OTOÑO

En la última semana del presente mes de octubre se celebrará en nuestra ciudad la II Semana Cultural de Otoño, concretamente de los días 25 al 30 se irán desgranando las más variadas manifestaciones culturales, artísticas y recreativas, según una iniciativa que ya es tradicional de la Agrupación Cultura «Rabí Dom Sem Tob», a la que el presente año se une la Delegación Local de la Juventud.

Sirve esta Semana Cultural de apertura de curso para estos dos grupos juveniles de Carrión. Los actos se celebrarán en las nuevas instalaciones de la Biblioteca Pública Municipal, que ha sido ampliada recientemente, precisamente con vistas a la celebración de toda serie de actos quedando sus instalaciones provistas de una capacidad de más de 150 espectadores.

Aunque el programa oficial no ha sido dado a conocer, se sabe que habrá un día dedicado al teatro, otro a la música, una sección de cine forum, un par de conferencias, una proyección sobre valores carrioneses y un día dedicado a la poesía.

El Corresponsal,
ANGEL LUIS BARREDA

OPOSICIONES PROFESORES E. G. B.

Profesorado especializado le impartirá preparación completa en todas las áreas.
Informes e inscripción en:
Centro de Estudios «TAURO». Estrada, 28. Teléfono 72 64 77
Las clases comenzarán el día 15

Desde Cervera de Pisuerga

Primera feria en el Mercado Regional de Ganados y ya se dice...

Antes de meternos en lo que "dicen" reseñaré que en un día verdaderamente otoñal, con temperaturas casi de verano, el pasado día 8, festividad de Santa Brígida, abría sus puertas el hermoso recinto del mercado regional de ganados para celebrar su tradicional feria. Mucho público subió durante la mañana y la tarde por ser una novedad ésta y porque el tiempo animaba a ello.

Feria floja y tiene sus motivos debido a estar casi todo labrador en las faenas del campo por miedo a que se meta la lluvia y hay que recoger la patata.

No obstante las datos que me han sido facilitados (faltan algunos), son los siguientes en cuanto a entrada de camiones y ganado: de los primeros hubo una entrada de 84 de varias provincias, Santander, Burgos, León, Asturias y Palencia.

Hubo una entrada de 436 cabezas de ganado con una transación de 137 y buenos precios. Los terneros para cebo y a ojo se han cotizado entre 25.000 y 30.000 pesetas, esto es todo o casi todo de lo que ha sido esta primera feria.

Ahora vamos con el "dicen". La verdad es que en casi todas las cosas hay sus objeciones y en esta del ferial o sobre las ferias, según parece, hay alguna que mayormente no tiene importancia, pero que igual al correr el tiempo la tiene. Este corresponsal, por ser la primera feria en el mercado regional pulsó la opinión de varios y que son una minoría, pero que a esta también la hay que escuchar, porque a la hora de la verdad, también cuenta, porque aunque siempre se suele dar la razón a la mayoría, a la larga resulta que hay que claudicar a lo que dice la minoría y ésta "dice": Si se trataba al parecer de eliminar las ferias que cayeran en fiestas ¿por qué el calendario que ya está confeccionado señala la primera del año 1977 el día de Reyes? A la vista de este calendario las ferias señaladas serán todos los primeros y terceros jueves de cada mes a excepción del mes de julio que se meten tres jueves y de agosto que se meten dos miércoles. Según esta minoría la única que tiende a desaparecer de verdad es la del Domingo de Ramos, pero la Asunción y Corpus pueden caer algún jueves de los señalados. Se dice también que en la enorme explanada que hay en el ferial para los camiones en esta primera feria (que como digo es floja), los camiones llegados ocupaban ya casi toda la misma y que qué será, cuando sea una de las grandes. Un ganadero de la provincia de Santander me explicaba que una vez puestos de montar ya se podía haber seguido algo más, porque va a ser muy pequeña y yo le dije que el tiempo lo dirá.

También se "dice" que no ven muy claro los tres jueves y los dos miércoles que se incluyen en el calendario puesto que se sabe de toda la vida que los meses de julio y agosto en asunto ganadero son completamente nulos.

Muchos hemos visto en sitio bien visible y en tablillas amarillas con letras negras lo que se va a cobrar por entrar en el ferial (quiero hacer constar que en esta primera feria la entrada ha sido completamente gratuita), y que son los siguientes: vacuno mayor 80 pesetas, menor 50, terneras 30, cerdos cebados 30, cerdos de cría 10, caballar y mular 50 y asnal 30.

Camiones de más de 4 toneladas 100 pesetas, de menos de 4 toneladas 60, remolques 40, furgonetas 30, turismos y carros 20, motos 15, bicicletas 15 y peatones 5.

Sobre ésto también he pulsado el ambiente y "dicen": el precio del ganado está bien, pero en el precio de camiones, coches, peatones, etc., parece que no se explica claro, porque "dicen" que si un señor entra montado en una bicicleta ¿hay que pagar por la bicicleta y el que va en ella? Si un señor entra con una moto ¿hay que pagar por los dos? Si un señor entre con un camión de ganado ¿tiene que pagar por el ganado, el camión y por él mismo? Por el ganado seguro ¿pero y por lo otro?

Y como esto "dicen" que no lo ven muy claro (yo tampoco) hay que esperar y ver la forma que se enfoca en la próxima feria que será de pago y se celebrará el próximo día 21, jueves, del actual mes de octubre.—**MINO.**

COLEGIO - RESIDENCIA

MIGUEL DE CERVANTES
FORMACION PROFESIONAL
RAMA ADMINISTRATIVA
SUBVENCIONADO, POR EL M. E. C.
PREESCOLAR de 3 a 6 años.
Calle Pintor Oliva, 5 Teléfono 72-43-49

RODIER PARIS

moda joven, elegante, práctica
Garden Boutique
MAYOR, 101 · PALENCIA

Dr. J. A. Ledo Pozueta
Trastornos circulatorios Periféricos. Cirugía Vascular
S. Ildefonso, 3-2.º—Tlfno. 237974
VALLADOLID

ENSEÑANZA

ESTUDIOS DE GRADUADO SOCIAL

Se comunica a los alumnos matriculados en los estudios de Graduado Social, que el jueves día 14, darán comienzo las actividades en el Centro Virgen de la Calle, con arreglo al siguiente horario:

Primer Curso, a las 20 horas.
Segundo Curso, a las 20'30 horas.
Tercero Curso, a las 21 horas.
(El calendario y horarios estarán expuestos en el tablón de anuncios).

UNIVERSIDAD DE VALLADOLID

Para conocimiento general se hace público que las clases, en todos los Centros dependientes de esta Universidad, darán comienzo el próximo miércoles, día 13.

Como excepción, las enseñanzas del *primer curso*, en la *Facultad de Medicina* y en la *Escuela Técnica Superior de Ingenieros Industriales*, se aplazan hasta que se realicen los necesarios acoplamientos de personal y de locales. Su comienzo se anunciará en el momento oportuno.

Valladolid, 8 de octubre de 1976.—**El Secretario General.**

GUARDO

Reunión del C. I. T. ● Proyección de diapositivas sobre montañismo ● FELIX DE LA VEGA, ganador del III concurso de pintura joven

El pasado jueves se reunió en su local, sito en el Ayuntamiento, la junta directiva del Centro de Iniciativas y Turismo de Guardo, asistiendo la mayoría de dirigentes.

Se trataron diversos asuntos, entre los que sobresale el de la Escuela de Artesanía y Cerámica y la revista "El Roble", que como saben nuestros lectores, edita esta entidad.

En cuanto a la Escuela de Artesanía y Cerámica se informó de todos los trabajos realizados en el Alto del Cristo para extraer arcilla de gran calidad y de la que siempre usaron los artesanos alfareros guardeses desde hace muchos, muchos años. Se han preparado cerca de 25 toneladas, habiendo que emplear una pala mecánica y diversos obreros para preparar esa tierra, ya que esta primera fase de la alfarería requiere también su técnica y hay que saber poner la arcilla a punto antes de llevarla al taller. Sin embargo, estos trabajos se están haciendo validos pues si esa tierra tarda mucho en ponerse bajo teja, se estropeará. Todo esto se debe a que todavía no se dispone de un local prometido por el Ayuntamiento. La adecuación y entrega de la prometida cochera de Valdecastro no llega y la citada arcilla se va estropeando poco a poco. Se acordó en este sentido hacer una nueva petición al Ayuntamiento, exponiendo esta necesidad perentoria sin la cual la alfarería en Guardo puede dilatarse otro año, cosa que lamentaríamos todos. Y lo lamentaríamos porque la siempre noticia de que el Guardo se va a establecer, mejor dicho, se va a revivir, la alfarería ha motivado una oleada de preguntas fuera de nuestra localidad incluso de muchos y muchos kilómetros hacia el norte o el sur. Muchos se están interesando por nuestra alfarería. Son muchos los que piden muestras, piden los productos típicos, que solamente en Guardo se han hecho desde hace cientos de años. Baste con decir que de Santiago de Compostela se interesaron por alguna muestra, como la de la famosa y sorpresiva "jarra con trampa" de Guardo. Se interesaron para la magna exposición de artesanía celebrada en este bello lugar gallego allá por este verano recién acabado.

Esperamos que esta Escuela de Artesanía y Cerámica sea muy pronto una realidad y podamos hablar sobre ella con una base más real.

Otro de los acuerdos tomados en esta reunión fue el de la revista "El Roble", como queda apuntado antes. Se informó de su marcha económica que resulta cada vez mejor y de la próxima salida del número 9 y de las innovaciones realizadas en él.

Al final, entre los ruegos y preguntas se hizo la propuesta de, una vez que la Escuela de Artesanía y Cerámica esté montada, se programa viajes de estudios para el maestro alfarero y alumnos más aventajados a otras alfarerías españolas con el fin de perfeccionar las técnicas y secretos de este arte. Fue aprobado por unanimidad.

Jarra con trampa, alfarería típica de Guardo

También se aprobó la concesión de una placa para el III Concurso de Pintura Joven, cuyos premios se entregarán este martes, día 12, a las doce y media en la Sindical.

Se propuso también la concesión de uno o varios trofeos a conceder al final de la temporada futbolística al jugador o jugadores guardeses que más se hayan destacado en el capítulo de la deportividad y corrección en los campos de fútbol. Para ello se acordó establecer un baremo de puntuaciones por cada partido mas otras condiciones que debe reunir el jugador merecedor de tal distinción. Con ello se pretende que haya un estímulo para lograr que los jugadores del C. D. Guardo se esfuercen al máximo por la deportividad, las buenas maneras y en consecuencia la extensión del buen nombre de Guardo por toda la ancha geografía regional por donde interviene el equipo local.

PROYECCION DE DIAPOSITIVAS SOBRE MONTAÑISMO. — El pasado viernes, día 8, el Grupo de Montaña guardense "Trailoma", realizó en el salón de actos del Ayuntamiento una sesión de proyección de diapositivas a la que invitaron a todo el público en general.

Se proyectaron diversas tomas realizadas en los Alpes, en Vidrieros, Potes, Cares y Curavacas. Una bonita colección llena de colorido, de montañas, de nieve, de cielo y de ambientes montañeros cien por cien. Destacó la colección sobre los Alpes, fotografías tomadas por los miembros del Grupo de Montaña "Trailoma", en su reciente expedición a los Alpes franceses.

Una sesión muy amena y que gustó al público congregado.

FALLO DEL III CONCURSO DE PINTURA JOVEN. — Como dije en anterior crónica, el día 10 se falló el III Concurso de Pintura Joven. El jurado calificador acordó premiar teniendo en cuenta la calidad general de las obras presentadas por cada autor. Después de muchas deliberaciones y puntuaciones, ya que la mucha calidad presentada en esta tercera edición del concurso para pintores noveles, que organiza el Grupo Literario Guardense de Educación y Descanso, hacía difícil la decisión. Al final, el primer premio, dotado de 10.000 pesetas y trofeo del Ayuntamiento de Guardo, recayó en el pintor de Palencia, Félix de la Vega Gutiérrez, domiciliado en Avenida de Asturias número 11.

El segundo premio fue para Antonio Guzmán Capel, ganador del pasado año. El tercer premio fue para el guardense Alfonso Aparicio Mena. El cuarto, para la también palentina Angeles Bermejo Rodríguez. El quinto y sexto premios para los dos mejores paisajes, fueron para Araceli Pascual y para Valeriano Fernández Riega, ambos de Guardo. Los dos premios especiales para menores de 16 años fueron para María de las Mercedes Ortega Martín y para Ana Soledad Gómez Andrés, ambas también de Guardo. El jurado acordó conceder otros dos premios especiales para la creatividad para menores de 16 años, los cuales fueron concedidos a los niños Angel María Pérez Prieto y Luis José Panero Villalba, de 15 y 12 años respectivamente.

La entrega de premios será el martes, día 12, en la Sindical guardense, a las doce y media.

En crónica próxima daremos más detalles de este III Concurso que está consiguiendo un gran éxito por las buenas obras pictóricas presentadas y que constituyen una gran exposición en su conjunto.

REYERO

SANTA MARIA, Pilar de la Hispanidad

Somos olvidadizos, es cierto. Por eso precisamente la Iglesia, nuestra Madre y Maestra, a lo largo de todo el año hace el "memorial de las maravillas del Señor". De los misterios de la vida y glorificación de Cristo. De la cooperación singular de Santa María y de su virginal Esposo. De la gloriosa intercesión de todos los santos. Para que recordemos y agradezcamos.

Además, en cada iglesia local, hay marcadas unas fechas, íntimas, para esta familia más estrecha que es la provincia, región o nación: el Espíritu de Cristo quiere que no olvidemos lo que Dios hizo por nosotros o para nosotros.

Tal la fiesta de Nuestra Señora del Pilar.

LAS GESTAS HEROICAS DE LA PATRIA

Puede que parezca poco oportuno expresarse en términos que se puede tachar de triunfalistas. Pasamos, es verdad, un momento en la historia en que priva un regusto por desmitificar —hasta caricaturizarlo— un pasado, del que pareceria ahora debiéramos avergonzarnos.

Han pasado muy pocos años del Vaticano II. Y hasta a la figura de Juan XXIII se le va dibujando la aureola con que se le adornó ya en su breve pontificado.

Pues bien. En tiempos del Concilio, Juan XXIII reforzó litúrgicamente la secular fiesta del Pilar "para que con esta solemnidad litúrgica se venere el recuerdo de aquel acontecimiento extraordinario en que América fue descubierta y con ello comenzó felizmente la evangelización del Nuevo Continente". La finalidad de este gesto pontificio es bien clara: que España y América se unan para elevar sus oraciones a Santa María, Madre piadosa y Reina de la Hispanidad, por la conversión y el aumento del don inapreciable de la Fe.

Así suenan las palabras del documento pontificio. Y ahí están para que reflexionemos *seriamente*.

Porque, indudablemente, fue España, toda España, quien intervino en el descubrimiento de América y en la evangelización de todo aquel maravilloso Continente.

Hazaña ésta que se suma al número de las gestas que los heroes españoles realizaron en el pasado. Que es historia. De la cual no podemos avergonzarnos ni renegar sin ser unos degenerados.

Hubo un tiempo, no lejano, en que el corazón y los labios se nos llenaban de santo orgullo al decir *Hispanidad*. Y la América Española es un trozo de historia y de cultura cuyo balance positivo no puede ignorarse, a pesar del negativo que históricamente se pueda comprobar.

SANTA MARIA DE LA HISPANIDAD

La primera de las carabelas se llamaba Santa María. Y es un hecho, estadísticamente comprobable, que la devoción de los españoles marianizó el Nuevo Continente.

Los nativos comenzaron a saberse redimidos por Cristo, hijos de Dios y de Santa María Madre.

Y la Guadalupe extremeña se indigenó en la Guadalupe nahualteca. Acontecimiento éste que tenía lugar en lo que se llamaba *Nueva España*.

El descubrimiento de las nuevas tierras tuvo lugar precisamente el 12 de octubre de 1492, el "año admirable" de la Historia.

Por eso el 12 de octubre es antes que nada una conmemoración religiosa. En esta fecha, en efecto, la Fe de Cristo comenzó a germinar en las tierras recién nacidas, y los aborígenes, a una con los conquistadores y evangelizadores, comenzaron a rezar el Padrenuestro y el Avemaría, y a cantar la Salve, cada cual en su lengua nativa.

Se puede desfigurar el acontecimiento, abultando los desaciertos, y hasta los crímenes, de aquellos héroes, hombres al fin y al cabo.

Pero la fraternidad de una creencia, y de una lengua, nos ha de llevar cada día más a abrazarnos en el seno de Santa María. El dulce nombre que se convirtió en toponimia de tantos lugares de América. La Madre piadosa que alcanzó el perdón para los que se extralimitaron, y alentó el despertar de la conciencia de mil pueblos que, sin renunciar a sus raíces, adquirieron savia hispánica, de que ahora, los mejores, se sienten orgullosos.

Y es el Pilar el símbolo, inaccesible a la acción corroyante de los tiempos —tal su Santuario junto al Ebro—, en que se proyecta la fe que ellos y nosotros, hispanos todos, ponemos en Cristo, Hijo de Dios y de Santa María Madre de la Hispanidad.

Laurentino MARIA HERRAN

OPORTUNIDAD PARA INVERTIR BIEN SU DINERO

EDIFICIO: INMEJORABLE SITUACION

Avda. Modesto Lafuente
Esquina a C/. BALMES

VENTA DE LOCALES Y ENTREPLANTAS COMERCIALES

Exentos - Grupo Primero

Informes: Avda. Modesto Lafuente, 13.
Oficinas: ENTREPLANTA.
Teléfonos 72 79 99 y 72 79 49

M.C.D.2022

Texto del Decreto - Ley sobre MEDIDAS ECONOMICAS

◆ No queda congelada la negociación de los convenios colectivos

◆ Se ampliará la lista de los artículos de primera necesidad

Prorrogados los tipos y bases de cotización a la SEGURIDAD SOCIAL hasta final de año

(Viene de primera página)

de consumo final sean superiores a los del mismo periodo del año anterior.

Artículo cuarto. Se modifica el texto del apartado dos del artículo cuatro de la Ley 110-1963, de 20 de julio, de represión de prácticas restrictivas de la competencia, que queda redactado como sigue:

«El Tribunal de Defensa de la Competencia o el Ministerio de Comercio podrán proponer y el Gobierno, en todo caso, decidir la supresión o modificación de las situaciones de restricción de la competencia mencionadas en el apartado primero».

CONVENIOS COLECTIVOS

Artículo quinto. Uno. A partir de la entrada en vigor del presente Real Decreto-Ley, queda sin efecto lo dispuesto en el Decreto 696-1975, de 8 de abril, por el que se aplican las medidas previstas en la disposición adicional tercera de la Ley de 19 de diciembre de 1974, y en el Decreto 2.931-1975, de 17 de noviembre, por el que se prorroga y complementa el anterior, pasando a regirse la negociación colectiva de condiciones de trabajo por su legislación específica, con las modificaciones que se establecen en los artículos siguientes.

Los convenios colectivos sindicales de trabajo suscritos hasta la fecha de entrada en vigor de este Real Decreto-Ley y las decisiones arbitrales obligatorias mantendrán su plena vigencia tal como hubieran sido homologados o dictados, respectivamente.

Dos. Desde la fecha de entrada en vigor de este Real Decreto-Ley, hasta el 30 de junio de 1977, en los convenios colectivos no podrá pactarse reducción del tiempo de trabajo efectivo, tanto por disminución de jornada, aumento de días festivos o de vacaciones, o por cualquier otro concepto, en cómputo anual, respecto del que rigiese desde el 22 de abril de 1976, fecha en que comenzó la vigencia de la Ley 17-1976, de 8 de abril, de relaciones laborales, o el que estuviese fijado por convenio colectivo o decisión arbitral obligatoria, homologado o dictado, respectivamente, con anterioridad a la fecha de este Real Decreto-Ley.

Tres. Hasta el 30 de junio de 1977, la deliberación de los convenios colectivos habrá de efectuarse necesariamente dentro de los diez días hábiles anteriores a la fecha de terminación de la vigencia del convenio o de la decisión arbitral obligatoria anterior, salvo que por la autoridad sindical se estimare aconsejable anticipar el plazo de negociación, una vez el convenio hubiera sido denunciado.

Cuatro. Durante el periodo comprendido entre la fecha de entrada en vigor de este Real Decreto-Ley y el 30 de junio de 1977, cuando en la negociación de un convenio colectivo sindical de trabajo no hubiese habido acuerdo en las partes, la decisión arbitral obligatoria, a que se refiere el artículo 15 de la Ley 38-1973, de 19 de diciembre, se dictará, sin trámite previo de arbitraje voluntario o de conciliación sindical, en el plazo de diez días y los incrementos salariales que establezcan no podrán rebasar los porcentajes de la escala que se incluye a continuación, que girarán sobre los salarios que efectivamente viniesen satisfaciendo las empresas en la fecha en que hubiese terminado la vigencia normal del convenio colectivo o la decisión arbitral obligatoria precedente, quedando prorrogados el convenio o la decisión, respecto de los demás extremos de su contenido.

Escala de salarios:

Las primeras 350.000 pesetas al año ..... I. C. V.+2 puntos desde la fecha de la última revisión (porcentaje de incremento).

Para el tramo comprendido entre 350.001 pesetas y 700.000 pesetas al año... I.C.V. desde la fecha de la última revisión (porcentaje de incremento).

Para el tramo que exceda de 700.000 pesetas al año... ninguno (porcentaje de incremento).

PARTICIPACIONES EN LOS BENEFICIOS

Artículo sexto. — Uno: Durante el año mil novecientos setenta y siete, las sociedades o empresas no podrán distribuir participaciones en los beneficios a favor de los consejos de administración o de las juntas que hagan sus veces, que excedan en cuantía absoluta de la cifra repartida en el año mil novecientos setenta y seis, cualquiera que sea el ejercicio económico a que se imputen y el número de personas con derecho a participación.

Dos: El incumplimiento de la norma comprendida en el apartado anterior, será sancionado por el Ministerio de Hacienda con una multa igual al ochenta por ciento de la distribución que resulte ilegal, sin perjuicio de la tributación que proceda.

Artículo séptimo.—Uno: Durante el año mil novecientos setenta y siete, las sociedades o empresas, cualquiera que sea la forma o naturaleza de las mismas, no podrán repartir dividendos, participaciones en beneficios y utilidades de naturaleza análoga cuyo importe por acción o participación exceda en más de un diez por ciento de la cantidad distribuida en mil novecientos setenta y seis.

Si en el año mil novecientos setenta y seis no hubieren repartido dividendos o participaciones en beneficios o se tratase de sociedades de nueva constitución, éstos no podrán superar, en ningún caso, el ocho por ciento del capital social desembolsado.

Lo dispuesto en los párrafos anteriores no será de aplicación a los dividendos y participaciones en beneficios que tengan señalados límites especiales, para los que seguirán en vigor dichos límites.

El incumplimiento de lo dispuesto en este apartado será sancionado por el Ministerio de Hacienda con una multa igual al ochenta por ciento de la distribución que resulte ilegal, sin perjuicio de la tributación que proceda.

Lo dispuesto en este apartado no será de aplicación a los dividendos o utilidades presuntas, a que se refieren los artículos catorce, quince y dieciséis del texto refundido del impuesto sobre las rentas del capital de veintitrés de diciembre de mil novecientos sesenta y siete.

Dos: Se prorroga hasta el treinta y uno de diciembre de mil novecientos setenta y siete la vigencia de las normas contenidas en los artículos seis, catorce y veintiuno del Decreto/Ley dos mil novecientos setenta y cinco, de siete de abril.

RENTAS URBANAS

Artículo octavo.—Uno: A partir de la publicación del presente real Decreto/Ley y hasta el treinta y uno de diciembre de mil novecientos setenta y siete, las rentas de los arrendamientos urbanos en situación de prórroga legal que hayan de ser elevadas por disposición de la ley, por determinación del Gobierno por revisión legalmente autorizada o por pacto expreso de las partes, no podrán sufrir elevaciones que excedan del incremento medio experimentado, en los doce meses inmediatamente anteriores a la fecha de la revisión, por el índice específico del coste de la vivienda incluido en el índice general del coste de la vida, en el conjunto nacional publicado por el Instituto Nacional de Estadística.

Esta limitación no afectará a los incrementos que procedan por repercusión del coste de los servicios y suministros, obras de reparación necesarias y demás cantidades asimiladas a renta.

Dos: El límite de aumento establecido en el apartado anterior se observará también durante el período de tiempo fijado en el mismo, para la revisión de las rentas de las viviendas de protección oficial, prevista en el artículo veintiocho del texto refundido y revisado de su legislación, aprobado por el decreto dos mil ciento treinta y uno/mil novecientos sesenta y tres, de veinticuatro de julio.

RELACIONES LABORALES

Artículo noveno.—El número dos del artículo treinta y cuatro de la ley dieciéis/mil novecientos setenta y seis, de ocho de abril, de Relaciones Laborales, queda redactado en los siguientes términos:

«Artículo treinta y cuatro.—Dos: La valoración de las faltas y las correspondientes sanciones impuestas por la dirección de la empresa serán previamente revisables ante la Magistratura de Trabajo. La sanción de las faltas graves y muy graves requerirá comunicación escrita al trabajador, haciendo constar la fecha y los hechos que la motivan».

Artículo décimo.—Uno: Desde la fechá de entrada en vigor del presente real Decreto/Ley y hasta el treinta de septiembre de mil novecientos setenta y siete queda en suspenso la aplicación del artículo treinta y cinco de la Ley dieciséis/mil novecientos setenta y seis, de ocho de abril, de relaciones laborales, sustituyéndose, durante el expresado período, por la norma siguiente:

«Uno: Cuando en un procedimiento por despido el Magistrado de Trabajo considere que no hay causa justa para el mismo, en la sentencia que así lo declare, condenará a la empresa a la readmisión del trabajador en las mismas condiciones que regían antes de producirse aquél, así como al pago del importe del salario dejado de percibir desde que produjo el despido hasta que la readmisión tenga lugar.

Dos: Si la causa alegada por la empresa para el despido, si bien no suficiente para tal sanción, mereciera otra de menor entidad, por ser constitutiva de falta grave o leve, el magistrado determinará en la sentencia la sanción adecuada a la falta cometida, o de que, en su caso, pueda ser impuesta por el empresario, sin perjuicio de condenar a la empresa a la readmisión y al pago de las indemnizaciones complementarias, conforme establece el párrafo anterior.

Tres: Cuando el empresario no procediera a la readmisión o efectuada ésta no tuviera lugar en las mismas condiciones que regían antes de producirse el despido, el magistrado de Trabajo sustituirá la obligación de readmitir por el resarcimiento de perjuicios y declara extinguida la relación laboral.

Dicha indemnización se fijará atendiendo a la antigüedad del trabajador en la empresa, condiciones del contrato de trabajo que se extingue, posibilidades de nueva colocación y circunstancias personales y familiares del trabajador, sin que cantidad resultante en ningún caso pueda ser inferior a dos meses de salario por año de servicio ni exceder de cinco anualidades.

Cuando se trate de trabajadores titulados de familia numerosa dichos mínimos se multiplicarán por uno coma cinco si es de primera categoría y por dos en los demás casos. Los trabajadores mayores de cuarenta y de cincuenta y cinco años quedarán equiparados a estos efectos, respectivamente a las categorías indicadas, e igualmente los minusválidos, según los coeficientes que reglamentariamente se establezcan. En tales casos el máximo de la indemnización podrá alcanzar hasta siete anualidades».

Dos: La norma sustitutiva anteriormente indicada será de aplicación a los despidos producidos desde la fecha de entrada en vigor de este real Decreto-Ley hasta el treinta de septiembre de mil novecientos setenta y siete. Los despidos realizados con anterioridad o posterioridad al indicado período se regirán en su aspecto sustantivo y procesal, por las normas vigentes en la fecha en que tuviere lugar.

Tres: Las normas relativas al proceso de despido aprobadas por real decreto mil novecientos veinticinco/mil novecientos setenta y seis, de dieciséis de julio, quedan igualmente en suspenso y no serán aplicables a los despidos producidos en el período a que se refiere el número anterior. Se autoriza al Ministerio de Trabajo para que, mediante orden ministerial, dicte las normas adjetivas aplicables a los indicados procesos.

SEGURO DE DESEMPLEO

Artículo once.—Las empresas podrán contratar, hasta el treinta y uno de marzo de mil novecientos setenta y siete, a personas en situación de desempleo o que accedan a su primer empleo, con carácter eventual, por plazo no superior a seis meses, cualquiera que sea la naturaleza del trabajo a que hayan de adscribirse.

Artículo doce.—Se autoriza al Gobierno para que, si circunstancias excepcionales lo aconsejan y hasta el treinta de junio de mil novecientos setenta y siete, pueda acordar una nueva prórroga de seis meses del seguro de desempleo sobre las establecidas por el apartado uno del artículo primero del real Decreto/Ley quince/mil novecientos setenta y seis, de diez de agosto, a conceder en su caso por períodos trimestrales.

Artículo trece.—Los fondos que el Estado destine coyunturalmente para corregir de modo especial el desempleo serán invertidos previa propuesta de las comisiones provinciales de servicios técnicos de la respectiva provincia.

DESARROLLO REGIONAL

Artículo catorce.—Con el fin de acelerar la política de desarrollo regional, se autoriza al Gobierno para regular por decreto el contenido, funciones y régimen fiscal y financiero de las sociedades constituidas o que se constituyan a aquellos efectos.

Artículo quince.—Adscrito al Ministerio de Industria se crea, con el carácter de organismo autónomo del Estado, el Instituto de la pequeña y mediana empresa industrial, cuya organización, funciones y dotación serán reguladas por decreto.

IMPUESTOS

Artículo dieciseis.—Uno.—Los tipos de gravamen de la vigente tarifa del impuesto general sobre la renta de las personas físicas, correspondientes a los tramos de base liquidable superior a un millón de pesetas, se elevarán a un diez por ciento de los mismos.

En ningun caso la cuota íntegra resultante por aplicación de los tipos de gravamen de la tarifa con las modificaciones señaladas en el párrafo anterior, podrá exceder del cuarenta y cuatro por ciento de la base liquidable.

Dos.—De la cuota del impuesto general no se deducirán las cuotas de los impuestos a cuentas exentas, desgravadas, bonificadas o que correspondan a reducciones de la base imponible, excepto las correspondientes a los límites exentos del impuesto sobre los rendimientos del trabajo personal e impuesto sobre actividades y beneficios comerciales e industriales. Cuota por beneficios, incluidas las reducciones correspondientes a los titulares de familia numerosa.

Asimismo, de la cuota del impuesto general se deducirán las cuotas proporcionales de la contribución territorial rústica y pecuaria y del impuesto sobre actividades y beneficios comerciales e industriales correspondientes a las cantidades destinadas a inversiones o gastos de investigación en las explotaciones agrarias para mejora de su productividad y las destinadas al fondo de previsión para inversiones y a la reserva para inversiones de exportación, respectivamente.

Tres.—Las modificaciones de este artículo se aplicarán a las rentas obtenidas en los ejercicios de mil novecientos setenta y seis y mil novecientos setenta y siete.

Artículo diecisiete. — El Gobierno, a propuesta del ministro de Hacienda, procederá por Real Decreto - Ley por una sola vez y antes del treinta y uno de marzo de mil novecientos setenta y siete, a la revisión de las tasas y tributos parafiscales en vigor, cualquiera que sea su origen, determinando las que deban suprimirse o refundirse y pudiendo elevar hasta un máximo del cincuenta por ciento de su actual importe las de cuantía fija que no hayan sufrido alteración con posterioridad al uno de enero de mil novecientos setenta y uno.

Lo dispuesto en el párrafo anterior no afectará a las tasas de correos y telecomunicaciones. Las tasas académicas continuarán reguladas por su legislación específica.

El Gobierno podrá establecer tarifas bonificadas en función de la incidencia social de la exacción.

ADQUISICION DE MAQUINARIA

Artículo dieciocho. — Las empresas que adquieran y reciban, desde la fecha de entrada en vigor de este Real Decreto - Ley hasta el día treinta y uno de julio de mil novecientos setenta y siete, maquinaria y bienes de equipo de origen nacional disfrutarán, en relación con los indicados bienes y a efectos del impuesto sobre sociedades, impuesto industrial, cuota de beneficios y cuota proporcional de la contribución territorial rústica, de libertad de amortización sin necesidad de previa autorización.

Artículo diecinueve. — 1. — Para tener derecho al disfrute de los incentivos que a continuación se indican, los sujetos pasivos deberán estar sometidos al régimen de estimación directa o estimación objetiva singular en la determinación de sus bases imponibles:

a) Previsión para inversiones salvo la destinada a inversiones y gastos de investigación en explotaciones agrarias.

(Concluye en quinta página)

puertas plegables
Panelfold
CREAN MAS ESPACIOS Y AMBIENTES

Fabricadas por
PRODUCTOS INTERNACIONALES DE MADERA, S. A.
Ausias March, 100 - Tel. 226 41 00 - Barcelona (13)

distribuidor oficial para Palencia

Decoración
PISA
Avda. Valladolid 11 - tlfn. 72 00 68

Doña Araceli Casares Macho, viuda del industrial de esta plaza

Don Basilio Herrero Alonso

recientemente fallecido (q. e. p. d.), hijos y demás familiares, agradecen por este conducto, en la imposibilidad de hacerlo personalmente, las muestras de aprecio y condolencia recibidos de sus amistades, con motivo de la irreparable pérdida sufrida. Dios se lo pague.

Se revisará la dotación del clero

Desde primero de Septiembre pasado, 15.000 pesetas mensuales

Madrid, 11. (Cifra).—«Con efecto retroactivo al primero de septiembre la dotación por sacerdote será de quince mil pesetas mensuales», afirma la revista «Ecclesia» en su último número.

La información procede del Cardenal Bueno Monreal, presidente de la Comisión Episcopal de Asuntos Económicos y Jurídicos.

Esta medida, según la revista citada, «no requiere trámites especiales de pasar por las Cortes, porque se trata de gastos correspondientes al presupuesto del año actual. Otra cuestión será a partir del próximo año y sobre la ayuda global que, para la Iglesia, pueda arbitrarse a partir de las actuales conversaciones reformatorias del Concordato».

«El deseo general sobre el futuro económico de los sacerdotes y de la Iglesia es que se imponga el más justo criterio —concluye la información de «Ecclesia»—, pero parece indudable que, al tratarse ahora de una emergencia, se haga ya efectiva de forma urgente esta ayuda que se dio por buena y como caso solucionado en la entrevista de los cardenales con el presidente del Gobierno».

La nómina actual de los sacerdotes está fijada en cinco mil pesetas mensuales y las pagas extraordinarias de 18 de julio y Navidad por un importe de unas 1.300 pesetas.

La medida que se espera y que es ahora confirmada por la máxima autoridad eclesiástica en la materia —el presidente de la Comisión Episcopal de Asuntos Económicos y Jurídicos— vendría a superar la situación económica de los sacerdotes, especialmente los de zonas rurales, considerada por los observadores como extremadamente grave.

Consejo de la UNAP

Satisfacción con el programa "Alianza popular"

Madrid, 11. (Cifra).—El Consejo de la Unión Nacional de Asociaciones Familiares (U. N. A. F), que preside Juan Reig Martín, ha transmitido la satisfacción de las asociaciones familiares por la inclusión, en los principios de «Alianza Popular», de la defensa de la familia, sus valores permanentes y la moralidad pública, así como que el Estado debe realizar una acción eficaz a estos fines.

MINISTERIO DE TRABAJO

DIRECCION GENERAL DE SERVICIOS SOCIALES

SERVICIO DE ASISTENCIA A LOS PENSIONISTAS

CONCURSO DE OBRAS

Objeto de concurso: Adjudicación de las obras de construcción de la Residencia y Hogar del Pensionista de la Seguridad Social de PALENCIA.

Presupuesto: 180.559.154'49 pesetas.

Vencimiento plazo presentación ofertas: A las 12 horas del día 21 de octubre de 1976, en el Registro General del Servicio de Asistencia a Pensionistas de la Seguridad Social (Calle Agustín de Foxá, 31. Madrid).

Proyecto y Pliego de Condiciones: Estará expuesto en el Servicio de Asistencia a los Pensionistas de la Seguridad Social, Sede Central (Calle Agustín de Foxá, 31. Madrid) y en la Delegación Provincial del Servicio del Mutualismo Laboral de PALENCIA (Calle Capitán Martín Calleja, 21), hasta las 12 horas del día 21 de octubre de 1976.

Madrid, 30 de septiembre 1976.

EL DIRECTOR DEL SERVICIO,
Francisco Martínez Moratalla

OPOSICIONES de E.G.B.

El centro de Estudios Académicos da la enhorabuena a los estimados alumnos que lograron aprobar en esta provincia de PALENCIA las pruebas para el ingreso en el Cuerpo de Profesores de E. G. B., siguiendo su curso de preparación a distancia por correspondencia.

TRIBUNAL UNICO

Area Filológica.

Fernández Alonso, Hermógenes M.
Samaniego Durán, José Luis.
López González, Mariano.
Criado Moro, Severina.
Prieto Porras, María del Camino.
Román Villaverde, Milagros.
Bregón Ruiz, José Angel.
Alvarez Pesquera, María Inmaculada C.
Preito Gutiérrez, Sara M. Adelaida.
Aguilar Encinas, María Mercedes.
Cruz Boadilla, María del Pilar de la.

Area Matemáticas.

Nebreda Pascual, Gregorio.
Lobejón Herrero, Petra María.
Carretón García, Avelino.
Peña Castrillo, Luis.
González Cuesta, Carlos.
Caminero Antolinez, Gaudencio.
Diez González, Felicitas.

Area Ciencias Sociales.

Gómez Bahillo, Pedro Daniel.
Ercilla Losmozos, M. Inmaculada L.
Morán Lozano, Julio.
Lozano Atienza, María de las Mercedes.
Sánchez Boada, J. Visitación.
Martín García, Luis María.
Calvo González, María Teresa.
Fernández López, Margarita.
Torío Saldón, Manuel.

Aprobados en la provincia: 57.
Aprobados por el Centro: 27.

En los meses de octubre y noviembre comenzamos el curso a distancia por correspondencia para la convocatoria de enero de 1977, donde además del cuestionario de temas de la anterior oposición actualizados, estudiará 50 más interdisciplinarios con objeto de completar las cuestiones de madurez cultural. Resolverá gran número de pruebas similares a las de la última convocatoria.

Si tiene ya información, puede enviar su inscripción y si no la tiene escriba urgentemente o llame por teléfono a:

CENTRO DE ESTUDIOS ACADEMICOS

Timoteo Domingo, 39. Apartado 4.104, MADRID - 17.
Teléfono 2675716

MARIA OSTIZ, al Festival de la O. T. I.

Representará a España con su creación "Canta cigarra"

Madrid, 11. (Cifra). — La canción «Canta Cigarra», de la que es autora e intérprete María Ostiz, ha sido seleccionada para representar a RTVE, en el Festival de la OTI, organización de la Televisión Iberoamericana.

El Festival se celebrará el día 30 de octubre próximo en Acapulco (Méjico).

Esta mañana se reunió el jurado calificador, compuesto por críticos de televisión, informadores musicales, periodistas de diversos diarios y especialistas, que —en un total de 17 personas— votaron la canción de María Ostiz

La selección se realizó entre trece canciones, enviadas por las casas discográficas nacionales. Después de varias audiciones, los miembros del jurado votaron la canción que representará a España en la OTI.

El jurado estuvo compuesto por Enrique del Corral («ABC»), Santiago Fons («Diario Levante», de Valencia); Carlos Marimón («La Vanguardia», Barcelona); Salvador Pascual («Noticiero Universal», Barcelona); Berta Fernández (Colpisa); María Garrido («Informaciones», Madrid); Rafael Rever (Cadena SER) Carlos Tena (Radio Nacional de España); José García Pastor («Ya»), de Madrid); José Luis Fradejas («La Voz de Madrid»); José León del Estal (directivo de Rem-Ear); Armando Matías («Lecturas», de Barcelona); Manuel Jiménez Lavín (Edimúsica) y Alfonso Eduardo (RTVE); Pablo Rodríguez Mesena (TVE); José María Morales (realizador de TVE), y Javier Caballé (jefe de Programas Musicales de TVE).

Los reyes de los belgas, en Rumania

Bucarest, 11. (Efe - Upi). — El rey Balduino y la reina Fabiola de Bélgica llegaron hoy a Bucarest para una visita oficial a Rumania de cuatro días. Durante su estancia el rey Balduino sostendrá entrevistas con el presidente Nicolás Ceaucescu.

Los reyes de los belgas han sido recibidos en el aeropuerto de Otopeni por el presidente Ceaucescu acompañado de su esposa Elena, y altas personalidades oficiales rumanas.

M.C.D.2022

Texto del Decreto-Ley sobre medidas económicas

(Viene de cuarta página)

b) Reserva de inversiones para la exportación.
c) Libertad de amortización acelerada y planes especiales de amortización.
d) Compensación de pérdidas.
e) Apoyo fiscal a la inversión.
f) Beneficios tributación a la concentración de empresas.
g) Beneficios tributarios a industrias de interés preferente, polos de desarrollo, polígonos industriales e interés turístico.
h) Otros incentivos y beneficios tributarios que a estos efectos se especifican legalmente.

2. — Sin perjuicio de los derechos adquiridos con anterioridad, la norma precedente se aplicará a partir de los ejercicios económicos iniciados el uno de enero de mil novecientos setenta y siete y con posterioridad.

3. — Los sujetos pasivos que, en virtud de lo dispuesto en el apartado a) del artículo ochenta y uno de la Ley General Tributaria, tengan la consideración de reincidentes por el impuesto general sobre la renta de sociedades y demás entidades jurídicas, impuesto industrial, en su forma de exacción de cuota por beneficios, y por el impuesto general sobre el tráfico de las empresas, si cometieran una infracción consistente en sustancial omisión o falseamiento contables, no podrán durante el plazo de los cinco ejercicios siguientes recibir subvenciones del sector público, ni crédito oficial, ni disfrutar de los incentivos tributarios indicados en el apartado uno anterior.

Artículo veinte.—El Gobierno, en uso de la facultad que le confiere el artículo treinta y cuatro-uno del texto refundido de la Ley del Impuesto General sobre el tráfico de las empresas, revisará, ampliándola, en el plazo de dos meses, la lista de artículos de primera necesidad.

SANCIONES

Artículo veintiuno.—Uno.—Se consideran infracciones cometidas en el impuesto general sobre la renta de las personas físicas, además de las que directamente infrinjan la normativa de éste, las realizadas por el propio sujeto pasivo contribuyente en los impuestos a cuenta de aquél.

Dos.—Además de las sanciones previstas en la normativa vigente, las infracciones cometidas contra el «IGRPF» se sancionarán:

a) Las de omisión, con una multa no condonable igual a la deuda tributaria ocultada.
b) Las de defraudación con una multa no condonable igual al doble de la deuda tributaria ocultada.

Tres.—Se sancionará con multa de cincuenta mil a doscientas cincuenta mil pesetas a las personas físicas que no incluyan en su declaración signos externos que les sean imputados a tenor de lo dispuesto en el artículo veinte del texto refundido del impuesto general sobre la renta de las personas físicas.

Artículo veintidós.—Uno.—Las sociedades y demás entidades jurídicas no sujetas y no exentas al impuesto sobre sociedades estarán sometidas a cuota de dicho impuesto a un recargo transitorio para el Tesoro, que consistirá en el diez por ciento de la parte de la base liquidable que exceda del ocho por ciento del capital fiscal.

Dos.—Este recargo solamente se exigirá por los beneficios correspondientes al primer ejercicio que se cierre a partir de la fecha de entrada en vigor del presente Real Decreto-Ley salvo que dicho ejercicio sea inferior a doce meses, en cuyo caso se sujetará también al ejercicio siguiente, pero sólo en la parte de beneficios que corresponda proporcionalmente al tiempo que faltare para completar los doce meses.

Artículo veintitrés.—El Gobierno, teniendo en cuenta la actual situación de nuestra balanza comercial, tomará las medidas necesarias para incrementar transitoriamente los derechos de normal aplicación del arancel de Aduanas.

SEGURIDAD SOCIAL

Artículo veinticuatro.—Se autoriza al Gobierno para reordenar las prestaciones de la Seguridad Social en función de la participación del Estado en el coste de la misma, quedando prorrogados los actuales tipos y bases de cotización hasta el treinta y uno de diciembre de mil novecientos setenta y seis.

Artículo veinticinco.—Conservando un estricto control de las magnitudes monetarias, se adoptarán las disposiciones y medidas pertinentes encaminadas a lograr la máxima flexibilidad en las disponibilidades crediticias compatibles con aquél y una actualización de los tipos de interés correspondientes a las operaciones activas y pasivas de las entidades de crédito, con miras a una más adecuada retribución del ahorro y un más idóneo destino del crédito.

Artículo veintiseis.—Con objeto de obtener una mayor economía en los gastos públicos y una mayor eficacia en la gestión de los servicios, el Gobierno, a propuesta de su presidente, podrá acordar la supresión, refundición o reestructuración de los departamentos ministeriales y de los organismos y servicios de la Administración del Estado e institucional, cualquiera que sea el rango de la disposición por la que fueron creados o se encuentren regulados.

DISPOSICIONES TRASITORIAS

Primera. — Con anterioridad al uno de noviembre de mil novecientos setenta y seis, el Gobierno aprobará por Real Decreto el texto refundido de las distintas disposiciones adoptadas para estimular la inversión productiva.

Segunda. — La negociación para revisar los convenios colectivos sindicales de trabajo, cuyo vencimiento normal se haya producido con anterioridad a la fecha de entrada en vigor de este Real Decreto-Ley, continuará con arreglo a las normas en vigor antes de la aludida fecha.

DISPOSICIONES FINALES

Primera. — Sin perjuicio de lo dispuesto en el presente Real Decreto-Ley se autoriza al Gobierno a dictar cuantas disposiciones sean precisas en orden al ahorro de energía, tipificando infracciones y estableciendo las oportunas sanciones.

Segunda. — El ministro de Trabajo someterá a la aprobación del Gobierno, previo informe de la Organización Sindical y dictamen del Consejo de Estado, un nuevo texto refundido de la Ley de Procedimiento Laboral, en el que se contengan las modificaciones derivadas del presente Real Decreto-Ley, se establezcan las correcciones técnicas adecuadas en orden a una más perfecta y eficaz regulación del procedimiento laboral y se eleven las sanciones que en dicho texto se prevén.

Tercera. — Quedan derogadas todas las disposiciones que se opongan a lo establecido en el presente Real Decreto-Ley, que entrará en vigor el día siguiente al de su publicación en el «Boletín Oficial del Estado» y del que se dará cuenta inmediatamente a las Cortes.

Dado en Madrid a ocho de octubre de mil novecientos setenta y seis.—Juan Carlos».

SPAR

OFERTA DEL 11 AL 17 DE OCTUBRE DE 1976

VETERANO BOTELLA LITRO	105
MOSTO KRIS BOTELLA 3/4	25
BOTELLA DE LITRO	29
Y además...	
MELOCOTON «VILLA CAMPO». BOTE 500 GRAMOS	22
«VILLA CAMPO». BOTE 1 KILO	43
ACEITUNAS «SPAR» SIN HUESO. TARRO	23
Detergente SKIP BARRIL 5 KILOS	315
GUISANTES «HELIOS». BOTE 500 GRAMOS	20'50
ANCHOAS «AZKUE». OCTAVILLO	21'50

SPAR siempre da más

En las carreteras españolas

42 MUERTOS DURANTE EL FIN DE SEMANA

Madrid, 11 (Cifra). — 42 personas resultaron muertas y 24 heridas de gravedad en las carreteras españolas durante este fin de semana, según datos provisionales facilitados por la Dirección General de Tráfico.

Las causas generalizadas de tales accidentes fueron adelantamientos antirreglamentarios, circular por la izquierda, peatones de la calzada y posible distracción del conductor.

Sólamente dos de los accidentes arrojaron el trágico balance de once muertes. En el primero, ocurrido en la provincia de Madrid, perdieron la vida siete personas y en el segundo que se produjo en La Guardia (Toledo), cuatro personas.

Los datos provisionales correspondientes al pasado sábado día 9 son: 15 accidentes 21 muertos y seis heridos graves; por lo que se refiere al domingo 10, el balance es de 12 accidentes, 21 muertos y 18 heridos.

Ya llega su «Fiesta»

Ford

SOLICITELO HOY MISMO EN:

Autopalsa

AUTOMOCION PALENTINA, S. A.

Carretera Palencia-Valladolid, Km. 4 - PALENCIA

NODO de SUCESOS

Siete miembros de una familia, muertos en accidente de tráfico

Mueren en Vélez-Málaga una madre y su hija al hacer explosión una bombona de gas

Dramático ofrecimiento: Cambia un riñón por la libertad de un preso chileno

SIETE MUERTOS DE UNA FAMILIA, EN ACCIDENTE DE TRAFICO

Madrid. (Cifra). — Siete personas resultaron muertas en un accidente de tráfico ocurrido a mediodía del domingo, en la carretera comarcal de Carabanchel a Pozuelo, a la altura del kilómetro 4,100, al chocar un turismo contra un microbús.

Los fallecidos, todos ellos ocupantes del turismo, son: Isabelo León García, de 37 años; Hipólito León Muñoz, de 66; Onésimo León Nieto, de 34; Juliana León Nieto, de 34; Angel Díaz León, de seis; Jesús Díaz León, de cuatro; y Ana Isabel Díaz León, de tres.

Sufrieron lesiones leves cinco ocupantes del microbús, que fueron asistidos en un centro sanitario inmediato al lugar del suceso.

DOS MUERTOS EN EXPLOSION DE GAS EN VELEZ MALAGA

Málaga. (Cifra). — Una mujer y su hija han resultado muertas a consecuencia de la explosión de una bombona de gas, ocurrida en la casa número 27 de la calle Real de la Victoria de la localidad de Vélez Málaga.

Las víctimas del suceso son Remedios Morales Utrera, de 24 años, casada con Manuel Guerrero Martín, y la niña de cuatro años, Victoria Guerrero Morales.

Por el momento se desconocen los pormenores del suceso, si bien se sabe que la mujer falleció en el acto mientras que la pequeña fue trasladada con vida a la Residencia Sanitaria «Carlos Haya», de Málaga, donde dejó de existir a las dos horas de su ingreso.

CAMBIA UN RIÑON POR LA LIBERTAD

Santiago de Chile. (Efe). — Un reo condenado a catorce años de presidio anunció públicamente su deseo de dar uno de sus riñones a cambio de su libertad —informó hoy el diario «La Tercera de la Hora».

El dramático ofrecimiento fue formulado por Sergio Ibacache, a quien aún le faltan ocho años de su condena.

Ibacache indicó que la grave situación económica que está viviendo su familia y el hecho de que la Justicia hubiese sido «tan severa» con él, lo impulsaron a tomar tal decisión.

El reo manifestó su esperanza de que su ofrecimiento encuentre eco en la «conciencia social» y se le permita recuperar la libertad.

ROBAN UN EDIFICIO DE ONCE PISOS

Montevideo. (Efe). — Una banda de ladrones saqueó hoy un edificio de once pisos, desvalijando las oficinas de importantes empresas locales y las cancillerías de las Embajadas de Japón y Sudáfrica, sitas en el mismo.

El insólito robo se produjo en el edificio «Artigas», uno de los más importantes del centro comercial de esta capital. Los ladrones, según informó la Prensa, actuaron en complicidad con el vigilante del local que es ahora requerido por las autoridades policiales.

El robo ocupó unas nueve horas, y durante las mismas los ladrones, utilizando sofisticados elementos, violaron decenas de cajas fuertes.

Una primera evaluación efectuada en medios periodísticos establece que el total del robo no sería inferior a los 170.000 dólares (unos once millones y medio de pesetas).

Solamente de la caja fuerte de la Embajada japonesa fueron hurtados 24 200 dolares y numerosas alhajas, cuyos estuches fueron encontrados diseminados en el piso.

La policía local inició las indagaciones, y todo hace presumir que se trata de un robo llevado a cabo por sujetos de mucha experiencia en estos trabajos

NARCOTRAFICANTES DETENIDOS

La Plata (Argentina). (Efe). — Una banda de narcotraficantes integrada por seis personas: tres argentinos, dos chilenos y un español, fue desbaratada, según se informó anoche oficialmente en La Plata, capital de la provincia de Buenos Aires.

Dicha banda tiene, al paracer, conexiones internacionales, y además de los seis detenidos podría haber más implicados en sus actividades delictivas.

Los detenidos son Edgardo Riva, español de 38 años; Sergio Rojas Zuñiga, Chileno de 29; Hermelinda Padilla de Chia, chilena de 28; y los argentinos Néstor Ferreira, de 41; Juan Carlos Albarracín, de 39; y Eduardo Durán, de 26.

El esposo de la única mujer mencionada, Angel Chia Cabrera, también chileno, está cumpliendo desde hace un año una condena en un penal de la ciudad de Buenos Aires por motivos similares.

INCENDIO: OCHO MUERTOS

Troyes (Francia). (Efe). — Una casa rural, construida de madera, fue pasto ayer de las llamas. Ocho personas, ocupantes del inmueble, resultaron muertas a consecuencia del incendio. Cinco de ellas eran niños.

El Cuerpo de Bomberos ha informado que el fuego, que quemó a las víctimas mientras dormían, se debió probablemente a un origen accidental.

MUERE A LOS 113 AÑOS

Tegucigalpa. (Efe) — Rafael Amador Romero ha fallecido en Tegucigalpa a los 113 años de edad, dejando a más de 200 descendientes, de acuerdo con un amplio reportaje publicado ayer en la edición del diario local «La Prensa».

El longevo habitada en Juticalpa, capital de la provincia de Alancho a 200 kilómetros de Tegucigalpa, y es considerado como uno de los hondureños que mayor edad ha llegado a alcanzar.

Amador Romero falleció por causa natural y hasta sus últimos días gozaba de una salud que sorprendía a los médicos que tuvieron oportunidad de examinarle.

El anciano cultivaba legumbres, escuchaba y leía normalmente, comía todo lo que le apetecía y gustaba permanecer atento al acontecer nacional e internacional.

ACCIDENTE DE CAZA CON UN MUERTO

Valencia de Alcántara (Cáceres). (Cifra). — Un accidente mortal se produjo cuando cinco cazadores, familiares todos entre sí, se disponían a iniciar una batida de conejos. Don Francisco Niñez González portaba una escopeta sobre el hombro y al descolgarla sin saber por qué circunstancia, se disparó el arma cogiendo de lleno el disparo a Joaquín Garzón Méndez, de 25 años de edad, casado; el fallecido era sobrino político de don Francisco.

Ocurrió el suceso en la llamada «Fuente Castaño», de la zona de Buena Vista de este término municipal. El tiro penetró por la zona del ojo derecho y salió por la parte posterior del cráneo, ocasionando la muerte en el acto a la víctima. El accidente ha causado profunda consternación, sobre todo entre los aficionados a la caza.

CUATRO MUERTOS POR EXPLOSION DE GAS EN MEXICO

México. (Efe). — Un tanque de gas de 60 kilos al que se le rompió la válvula, provocó un estallido en un edificio y causó la muerte a cuatro personas que al hacer explosión, originó un incendio y el derrumbamiento de parte del inmueble.

El siniestro tuvo lugar cuando a una de las vecinas se le rompió la válvula del tanque cuando lo manipulaba. El combustible se esparció por toda la vecindad e hizo explosión a los pocos segundos.

La explosión alcanzó a cuatro vecinos que perecieron en el acto.

Afortunadamente el fuego no llegó a otros cuatro depósitos de gas sitos en las inmediaciones del edificio.

COMIENZO DEL CURSO OCTUBRE

INGLES FRANCES ALEMAN

PROFESORES NATIVOS ESPECIALIZADOS

SONYLANG

PATIO CASTAÑO, 4 - TFNO. 71 42 40

PALENCIA

AUDIOVISUAL

EGB

Horas de oficina de 12 a 1 y de 4 a 9

EL TIEMPO

Chaparrones dispersos y temperaturas frescas

Madrid, 11. — (Especial para "Cifra", por "Nimbus").

Las bajas presiones afectarán a España dando chaparrones y abundante nubosidad en, prácticamente, todas las regiones, con temperaturas en descenso.

GALICIA Y CANTABRICO. — Nubosidad abundante, con lluvias o lloviznas frecuentes. Temperaturas suaves.

MESETA NORTE. — Nubosidad muy abundante, con chaparrones dispersos y temperaturas frescas.

EBRO Y CATALUÑA. — Nubosidad variable, con intervalos de cielo cubierto y chaparrones aislados. Temperaturas suaves.

MESETA SUR. — Nubosidad abundante, con chaparrones frecuentes y temperaturas algo frescas.

LEVANTE Y SURESTE. — Más nubes que claros, con riesgo de chaparrones y chubascos aislados. Temperaturas suaves.

BALEARES. — Nubosidad variable, aumentando a última hora. Temperaturas suaves.

ANDALUCIA. — Cielo muy nuboso, con chaparrones o lloviznas frecuentes. Temperaturas suaves.

CANARIAS. — Intervalos de nubosidad abundante y precipitaciones aisladas. Temperaturas menos suaves.

DAÑOS POR LA LLUVIA EN ANTEQUERA

Antequera (Málaga), 11. (Cifra).—La abundante lluvia que cayó ayer sobre Málaga capital y provincia, causó serios trastornos en diversas localidades, pero sobre todo en la de Antequera, donde se midieron casi ochenta litros por metro cuadrado.

Los servicios de limpieza tuvieron que actuar con gran diligencia y en algunas calles fue necesaria la intervención de la maquinaria de obras públicas, puesto que habían quedado totalmente taponadas por las piedras arrastradas.

Una situación de verdadera angustia se vivió en la casa número 8 de la Calle Nueva.

En dicho edificio, de construcción muy antigua, se derrumbó una de las paredes medianeras, así como la escalera, por lo que un anciano matrimonio, compuesto por Juan Ruiz y Rafaela Callón, de más de ochenta años y que vive en la tercera planta, quedó completamente aislado y con el peligro de que todo el inmueble, dadas las condiciones en que se encuentra, se viniese abajo.

Rápidamente, los vecinos de la planta baja, que habían conseguido desalojarla, avisaron a la Guardia Civil, a la Policía municipal y a los bomberos.

Fueron estos últimos los que con auxilio de sus escaleras portátiles pudieron sacar por las ventanas de la vivienda al matrimonio.

Rafaela Callón se encuentra impedida y hubo de ser sacada sentada en una silla y amarrada con cuerdas.

Afortunadamente, la operación pudo realizarse sin que sufrieran daño alguno ninguno de los ancianos.

TREINTA Y CINCO LITROS POR METRO CUADRADO EN SEVILLA

Sevilla, 11. (Cifra).—Treinta y cinco litros de agua por metro cuadrado han sido recogidos en Sevilla durante las últimas veinticuatro horas, según datos facilitados por los servicios meteorológicos del aeropuerto de San Pablo.

Aunque no llovió con regularidad, la considerable cantidad de lluvia recogida se debe a que a ratos descargaron auténticos aguaceros, anunciándose un tiempo similar, con nubosidad a intervalos, para las próximas horas.

La actual situación climatológica ha sido favorablemente acogida en Sevilla, sobre todo después de que los servicios correspondientes anunciaran que en caso de llover con intensidad durante el mes de octubre podrían acabarse las restricciones de agua que los sevillanos vienen padeciendo desde hace ya casi un año.

PERSIANAS

NORPLAS

ASTORGA

Fabricación, Instalación Reparación

Cantigas, 14. Telfno. 723139

BARCOS Y FUERABORDAS

Empresa de primera línea en este sector ofrece distribución exclusiva de sus productos en esta plaza. Interesados, dirigirse por escrito a: MEDELCO, S. A., domicilio C. Isla de Cuba, 2. Madrid-22

SE COMUNICA

por medio del presente anuncio, la disolución del Grupo Sindical Nuestra Señora del Carmen, número 10.542, de Castrillo de Don Juan, pudiendo reclamar los acreedores, si les hubiera, en el plazo de QUINCE DIAS, a partir de la publicación de este anuncio.

Lo que se hace público para general conocimiento.

Castrillo de Don Juan, 11-10-76.

El Presidente

M.C.D.2022

Tras las elecciones municipales

No varía la situación política en Bélgica

Bruselas ,11 (Efe). — El resultado de las elecciones municipales celebradas ayer domingo en Bélgica no modificará la actual situación política del país.

A los pocos momentos de conocerse el balance de los comicios en todos los municipios belgas, los observadores subrayan que la posición del actual Gobierno (coalición de demócrata - cristianos, con liberales y un partido minoritario valón) no resultará afectada.

Los resultados finales demuestran que se han visto frustradas las ilusiones puestas por los socialistas en su campaña electoral antigubernamental: el Partido Socialista (PSB) ha visto reforzarse su posición de primer partido en Valonia, pero en Flandes el progreso de los demócrata-cristianos ha sido mucho mayor, mientras que en la tercera región del país, la de Bruselas, el Frente de Federalistas Francófonos se apunta el triunfo.

Si los partidos que integran la actual coalición gubernamental se muestran satisfechos de las elecciones, los observadores consideran que deberán enfrentarse sin embargo a una complicación de los problemas que tenían planteados, especialmente el de la regionalización a través del diálogo entre las comunidades valona y flamenca.

En el plano comunitario, el éxito del FDT (Frente de Federalistas Francófonos) en la aglomeración bruselense va a desencadenar mayores reivindicaciones de los valones y exigir una mayor solidaridad flamenca, acentuándose la posibilidad de una línea federalista.

Después de ser elegido

ALDO MORO dimite como presidente de la Democracia Cristiana italiana

Roma, 10. (Efe). — Aldo Moro fue elegido presidente de la Democracia Cristiana pero inmediatamente después de la elección anunció que no aceptaba el cargo.

La votación de los 117 miembros presentes del Consejo Nacional, que está formado por 197, dio el siguiente resultado: 97 votos a favor de Moro, 19 papeletas en blanco y una extraviada.

La renuncia de Aldo Moro, expresidente del Consejo de Ministros, parece que se produjo a tenor del resultado de la votación y, principalmente, de esas 19 papeletas en blanco.

Desde el inicio de la reunión del Consejo Nacional de la DC, Prensa y miembros del Partido daban como segura la elección de Aldo Moro, y él mismo había aceptado la candidatura.

La elección de un nuevo presidente de la DC vino motivada por la retirada de Amintore Fanfani al ser nombrado presidente del Senado.

Las 19 papeletas en blanco pertenecen al grupo «Autonomía», quien puso como condición que el voto fuese secreto, pero la propuesta no fue aceptada.

TAMBIEN EL PRESIDENTE NEOFACISTA

Roma, 10. (Efe). — El presidente del Partido de Extrema Derecha, Movimiento Socialista Italiano Derecha Nacional (MSI-DN), Alfredo Covelli, dimitió hoy de su cargo, en el curso de una reunión del Comité Central del Partido, celebrada esta mañana en Roma.

El señor Covelli había cuestionado su presidencia al aplazamiento de una condena contra un ala del Partido «Democracia Nacional», y, una vez que las votaciones confirmaran la referida condena, el presidente del «MSI» salió de la sala y se dio por dimitido.

El grupo «Democracia Nacional», se había encontrado en fuerte oposición en el Partido, al propugnar que fueran las elecciones las que decidieran gran parte de las decisiones del Partido. Este grupo ha sido rechazado y no ocudió hoy a la reunión.

En libertad diez detenidos en una manifestación

Madrid, 11. (Cifra). — El Juzgado de Orden Público número dos, ha decretado en los últimos días de la semana pasada, varias órdenes de libertad, sin procesamiento, a unas diez personas, en relación con los con los hechos ocurridos el 27 de septiembre último y en los que perdió la vida el joven Carlos González.

Todas estas personas, vinculadas a diferentes grupos de oposición y con antecedentes penales por motivos políticos, fueron detenidas poco después de producirse la muerte del joven citado y han permanecido en las dependencias de la Dirección General de Seguridad entre siete y ocho días en aplicación del Decreto Ley Antiterrorismo.

Nuevas conversaciones de paz sobre El LIBANO

Derechistas e izquierdistas aventuran que no tendrán éxito

Beirut, 11. (Efe-Upi. Por Michael Ross).—Una nueva serie de conversaciones de paz se inician hoy entre las facciones beligerantes en el conflicto libanés y flota en el ambiente la amenaza de que en el caso de que llegaran a fracasar serían retiradas del país las fuerzas de paz de la Liga Arabe y la lucha se enconaría.

Fuentes derechistas (cristianos) e izquierdistas (musulmanas), han predicho que tales conversaciones, fijadas para las diez de la mañana (hora española en la ciudad de Chtaura, en el territorio libanés ocupado por los sirios, no tendrán éxito.

En la reunión, la segunda que se celebra en el espacio de tres días, participarán representantes sirios, palestinos, libaneses y de la Liga Arabe.

El general Egipcio, Hassanghoneim, comandante de las fuerzas de paz de la Liga Arabe, compuestas por 2.500 soldados, ha dicho que ha recibido la orden de abandonar Beirut si no se detiene la lucha "inmediatamente".

No se ha indicado la fecha tope para llevar a cabo el ultimátum, sin embargo, se cree que la marcha o la permanencia en el país de las tropas de paz de la Liga Arabe se decidirá en la reunión de Chtaura.

Según informes proporcionados por viajeros procedentes del Sur, Siria, en apoyo de las milicias cristianas, ha movido un gran contingente de fuerzas destacadas en el valle de Bekaa en el Este, en dirección a Jezzine, distante 22 kilómetros de la ciudad portuaria de Sidón, en poder de los izquierdistas.

Se tiene la impresión en el sur de El Líbano que se están iniciando grandes preparativos militares tanto por parte siria como por parte palestina, que terminarían en un enfrentamiento general en el caso de que las conversaciones de Chtaure fracasaran.

Radio Beirut, en poder de los izquierdistas, dijo ayer en un comentario, "los sirios continúan moviendo fuerzas en dirección sur. Su participación en las conversaciones es fácil que no sea otra cosa que pura táctica.

A pesar de los negros presagios que se ciernen sobre las conversaciones de Shtaura, funcionarios de la Liga Arabe y palestinos han manifestado acerca de las conversaciones celebradas el sábado, que se prolongaron durante cuatro horas, que fueron de resultados positivos, pues se llegó a un acuerdo en cuanto a un proyecto de seis puntos relativo al concierto de una nueva tregua, la retirada de fuerzas palestinas y el cumplimiento de acuerdos pasados estatuidos para salvaguardar la soberanía libanesa frente a la agresividad palestina.

El mediador de la Liga Arabe, Hassan El Joli, egipcio, que ha gestionado la celebración de esta conferencia, ha descrito la atmósfera que reina entre los participantes como de "mutua desconfianza".

RECARGOS EN DETERMINADAS TARIFAS ELECTRICAS

Madrid, 11. (Cifra). — El «Boletín Oficial del Estado» publica hoy un Real Decreto sobre medidas para moderar el consumo de energía eléctrica promoviendo su utilización racional, limitando el uso de la misma y fomentando el uso de energías alternativas.

Se establecen los siguientes recargos en las tarifas que aplican las empresas de la Península y Baleares acogidas al sistema integrado, entre el 1 de noviembre de 1976 y 31 de diciembre de 1977:

—En la tarifa «A-2», a partir de los consumos que excedan del segundo bloque, se aplicará un recargo de 0,5 pesetas kilovatio-hora.

—En la tarifa «B-1», a partir de los consumos que excedan del segundo bloque, se aplicará un recargo de 0,5 pesetas kilovatorio-hora.

—En la tarifa «C-1», tanto para usos domésticos como para suministros de carácter industrial, a partir de los consumos que excedan del primer bloque, se aplicará un recargo de 0,3 pesetas por kilovatio-hora.

—En las tarifas «C-2», «D-1», «D-2», «D-3», «E-1» y «E-2», a partir de los consumos superiores al 95 por ciento de los del mismo período del año anterior, se aplicará un recargo del 50 por ciento sobre los precios base oficialmente aprobados del segundo bloque del término de energía.

Quedan exentos de estas medidas los usuarios acogidos a las tarifas «A-0», «A-1» y «A-3». Igualmente, quedan exentos los abonados a las «B-2» y «E-3». Quedan también exceptuados los suministros destinados a usos agrarios acogidos a las tarifas «C-1», «C-2», «D», «D-2» y «D-3».

El Decreto establece asimismo otras disposiciones sobre las instalaciones industriales, solicitud de nuevas industrias o ampliación de las existentes y aprovechamiento de la energía solar.

Grupos políticos

(Viene de primera página)

como son: estructura federal del Estado, municipalización del suelo urbano, viviendas asequibles para los trabajadores, medicina y justicia gratuitas para todos, unidad jurisdiccional, tribunal de garantías constitucionales, revisión de todos los procesos políticos, profunda reforma agraria según las características de cada región, descentralización administrativa, planificación económica, reforma fiscal, protección a los ancianos y subdotados, revisión de las pensiones y salarios dignos.

Por la tarde el Congreso debatió la ponencia que puede resumirse en la ya conocida posición del «PSOE» histórico: no habrá reunificación con el sector renovado del Partido que dirige Felipe González hasta tanto este no rompa todos sus pactos y acuerdos con el partido comunista.

SOARES, A ESPAÑA

Lisboa, 10. (Efe). — «Mario Soares quiere asistir a nuestro Congreso», declaró a «Efe» el secretario general del «PSOE», Felipe González, antes de abandonar Lisboa, en donde mantuvo una importante reunión con el primer ministro portugués y los máximos responsables del Partido Socialista Popular, Tierno Galván y Raúl Morodo.

González se mostró muy optimista por el resultado de las conversaciones entre los miembros de los tres partidos socialistas que hablaron durante más de cinco horas de la situación política en España, de la alternativa socialista en el Estado español, incluso en Europa, pero sobre todo abordaron en profundidad la situación política en España.

En opinión de Felipe González, los dos Partidos Socialistas llamados a Lisboa por Mario Soares —el PSOE y el PSP—, «tienen una visión muy próxima en torno de la estructura federativa que debe tener el Partido».

Añadió que no existen «problemas ideológicos entre los grupos socialistas del país», apoyado en la idea de que «no puede haber un fraccionamiento como ocurre dentro de la familia comunista entre aquellos grupos de tesis maoísta y los que sostienen una tesis berlinguerista».

TRIAS FARGAS PROPONE UNA ALIANZA DE IZQUIERDAS NO MARXISTAS

Barcelona, 10. (Cifra). — Con vistas a crear una amplia alianza de izquierdas no marxista, Ramón Trías Fargas anunció ayer públicamente en Granollers su decisión de dimitir como presidente de Esquerra Democrática de Catalunya. «Desde aquí —dijo el señor Trías Fargas— invito de una manera explícita y oficial a Jordi Pujol, Josep Pallach, Heribert Barrera, Antón Cañellas a formar juntos una alianza de izquierdas. Les propongo la constitución de este frente de izquierdas que todos sabemos lo que quiere decir: una agrupación nacionalista con unas preocupaciones sociales profundas que tenga siempre presente la libertad política y económica sin la cual ni Cataluña ni la democracia son posibles. Olvidemos matices y pasemos por alto los personalismos».

Los dirigentes citados por el señor Trías Fargas son líderes de Convergencia Democrática, Partit Socialista (ex-reagrupament), Esquerra Republicana y Unión Democrática.

DECLARACIONES DE GARCIA TREVIJANO

Barcelona, 11 (Cifra). — Un nuevo organismo en el que participen todas las instancias democráticas a nivel de Estado y que ofrezca una alternativa constructiva, propugna Antonio García-Trevijano, del grupo «Demócratas Independientes», en unas declaraciones que hoy publica «Hoja del Lunes», de Barcelona.

Tras manifestar que el camino más dulce, más corto y menos aventurado para llegar a la democracia es la ruptura, el señor García-Trevijano señala que la legalización de todos los partidos sin exclusiones es condición necesaria, pero no suficiente, para abordar el proceso constituyente.

Más adelante señala que después de cuarenta años de inconsciencia política la inmensa mayoría de la población carece de información y de criterio para poder acudir a unas elecciones sabiendo lo que hace.

Finalmente, García Trevijano declara que es necesario un Gobierno en que estén representados los intereses fundamentales que hoy están en juego, intereses materiales y morales, es decir, un Gobierno que goce de un amplio consenso democrático en el que junto a representantes de las organizaciones políticas y sindicales de la oposición democrática participen los representantes de las fuerzas económicas del Estado actual.

DECLARACIONES DEL SECRETARIO DE U. S. O.

Barcelona, 11. (Cifra). — "Lo más importante en estos momentos es que la clase trabajadora entienda lo que es el sindicalismo", ha manifestado el secretario general de la "Unión Sindical Obrera", en Cataluña, Paco Giménez Bautista, en una entrevista que hoy publica "Hoja del Lunes", de Barcelona.

"Durante cuarenta años —añade Giménez Bautista— no se ha hecho un sindicalismo real, sino una política defensiva en cuanto al salario y una política efectiva por la libertad. La lucha se centraba en una plataforma amplia, en la que, sin embargo, los empresarios no querían entrar. Por eso fue una lucha sin cuartel; no había quien defendiera al trabajador y así era materialmente imposible hacer sindicalismo".

Estos días se celebra en Barcelona la primera asamblea general de delegados de secciones sindicales, organizada por U. S. O. y con dicho motivo, el secretario de la sociedad española hacia una sociedad socialista y autogestionaria, por un esfuerzo realizado desde abajo a arriba. Afirma que el U. S. O. no es un sindicato apolítico, aunque deja a sus miembros que militen en el partido que quieran, pero el sindicato mantiene su autonomía ante la Iglesia, el Estado y el capital.

Por otra parte, Giménez Bautista asegura que el verdadero sindicalismo consiste en negociar para ir adquiriendo unos derechos que en realidad tiene el trabajador de ir avanzando para sentirse seguro. Y a partir de la adquisición de estos derechos, hay que seguir luchando para las demás reivindicaciones».

Como final, el secretario general de U. S. O. afirma que en estos momentos se consideran la segunda fuerza sindical de Cataluña, con posibilidades de convertirse en la primera.

CONGRESO DE «FALANGE ESPAÑOLA DE LAS JONS» (Hedillista)

Madrid, 10 (Cifra). — Con asistencia de representantes de todas las regiones y provincias de España, ha comenzado el Congreso anual de los estudiantes de «Falange Española de las JONS» (Hedillista).

Tras ser elegido Carlos Olazábal el representante de Euskadi, secretario general del Congreso, se estudiaron las metas propuestas para este curso, entre las que figuran la de conseguir que en el último pueblo y en la última clase haya una organización de estudiantes de la auténtica Falange Española de las JONS así como reforzar la organización donde esté implantada y consolidarla donde lo esté más debilmente.

Otra cuestión sometida a debate fue la transformación del «Frente Sindicalista Unificado», en sindicato de la enseñanza, autónomo de la organización estudiantil de «F. E. de las JONS».

Por último, en la sesión de hoy figura la adhesión y convocatoria de este Congreso al acto nacional convocado por F. E de las JONS, que preside Pedro Conde Solanada, en Alicante para el próximo día 20 de noviembre.

En el Congreso han estado presentes representantes de las asociaciones juveniles «Amanecer», «Bandera Roja y Negra» y «Círculos 4 de Marzo».

Asalto a la Embajada siria en ROMA

Roma, 11. (Efe). — Un consejero de la Embajada de Siria en Roma, con heridas graves, producidas con arma de fuego y otras dos personas con fuerte conmoción nerviosa, es el primer balance del asalto a dicha Embajada perpetrado por un comando de tres «fedayin».

Cuatro funcionarios de la Embajada permanecieron como rehenes de los palestinos que irrumpieron en la sede diplomática con disparos de metralleta e hirieron al citado consejero. Las otras dos personas hospitalizadas son un cartero y una empleada, que también fueron evacuados por los «fedayin» y sacados fuera del edificio.

Un gran contingente de fuerzas del orden mantuvo en estrecha vigilancia el edificio en que se encuentra la Embajada.

Se ha confirmado que el embajador no se encontraba entre los rehenes, pues no estaba en la Embajada en el momento del asalto.

Los tres «fedayin» se entregaron a las 12.35 horas a la Policía italiana.

En un mensaje entregado a la Prensa, los asaltantes manifestaron que su acción ha querido ser una llamada de atención sobre el pueblo palestino que está siendo exterminado.

Los Toros

Cinco orejas en la tercera de la FERIA DEL PILAR

Aplazamiento de la alternativa de Rayito de Venezuela, en Málaga

Zaragoza, 11. (Cifra). — Tercera corrida de feria. Lloviznó durante todo el festejo, casi lleno. Seis toros de Lisardo Sánchez, bien presentados, que no ofrecieron dificultades.

Santiago Martín «El Viti», aplaudido en un quite. Realiza faena casi toda sobre la mano izquierda con varias tandas de naturales rematadas con el de pecho. Mata de seis pinchazos y estocada. Un aviso. Palmas. En su segundo se adorna con el capote. Brinda al público y en el centro del ruedo liga una faena sobre ambas manos, entre música y olés, destacando naturales muy largos. Un pinchazo y estocada hasta la bola. Dos orejas.

Palomo Linares se hace aplaudir en verónicas y en un quite. Realiza faena torera en el centro del ruedo, con pases de todas las marcas. Estocada superior. Una oreja. En el quinto vuelve a hacerse aplaudir en verónicas y un quite por chicuelinas. Inicia la faena con cinco pases de rodillas punto al estribo y continúa en el centro del ruedo con derechazos y de pecho, una tanda de naturales, molinetes y adornos. Pinchazo sin soltar y estocada. Una oreja.

José María Manzanares no logra lucimiento con el capote, con la muleta tarda en centrarse, pero cuando lo hace consigue una buena faena a base de derechazos y naturales. Un aviso, un pinchazo y estocada. Una oreja.

En el que cerró plaza instrumenta unos derechazos sueltos, abrevia y mata de estocada. Silencio.

CORRIDA SUSPENDIDA EN MALAGA

Málaga, 1. (Cifra). — A causa de la lluvia ha sido aplazada la corrida anunciada para esta tarde en la plaza de toros de Fuengirola, en la que debían de alternar, con reses de Carlos Muñoz, Curro Romero, Francisco Rivera "Paquirri", y Rayito de Venezuela, que tomaba la alternativa.

El festejo se celebrará el martes, día 12, al mediodía y por la tarde, en la misma plaza, habrá una corrida mixta con ocho reses, también de Carlos Núñez, para Miguel Marqués, Antonio José y Alfonso Galán y el novillero Jesús Márquez.

MANOLO MARTINEZ, UNICO ESPADA

Tijuana (Méjico). (Efe) — El mejicano Manolo Martínez, actuó como único espada, con cuatro toros de Valparaíso en la placita del Cortijo de San José de la Playa.

Dos orejas en el primero y palmas en los otros tres.

TOROS EN DURANGO (MEJICO)

Durango (Méjico), 11. (Efe). — Lleno. Toros de Jaral de Pena, buen juego en su mayoría.

Eloy Cavazos, aplausos en sus dos.

Jesús Solórzano, vuelta en su primero y silencio en el segundo.

Antonio Lomelín, una oreja y vuelta y, ovación.

ULTIMA HORA DEPORTIVA

ALINEACION MORADA EN EL Palencia - Castilla

Mañana, a las 4.30, tendrá lugar, en La Balastera, el encuentro de Liga, entre el Palencia y el Castilla, correspondiente a la sexta ronda.

Llega el equipo madrileño pletórico de poder y de aspiraciones. Sublíder del Grupo, y el máximo goleador de él (17 tantos), con recia defensa (entre las diez menos goleadas) y mucha calidad en sus jóvenes promesas, constituirá un contrario peligroso.

El Palencia, tras del encuentro-homenaje a Julio Gento del domingo, en el que, en la primera mitad, participaron sus titulares (con Uco, también, en la segunda), está en buenas condiciones y con ánimos para esta difícil confrontación, que, por su parte, quiere resolverse sin ceder ninguno de los dos valiosos positivos con que cuenta.

Se prevé un partido de mucho interés y pugna. Lástima que el tiempo, que ha vuelto a empeorar, no contribuya al incremento de la expectación sin duda existente entre los aficionados, por esta visita del filial del Real Madrid.

La alineación morada, según comunicación de última hora del entrenador morado, será: Marcos; Alonso, Panchulo, Gil, Cobo; Garre, Núñez, Aparicio; Marcial, Mateos y Uco.

De reservas, acudirán: Crespo, Mota, Díaz y De la Cruz.

Terminó la huelga de autobuses de Zaragoza

Zaragoza, 11. (Cifra). — Esta mañana se ha reanudado con toda normalidad, el servicio de autobuses de esta capital ,tras las laboriosas negociaciones de ayer entre las parte social y económica de los transportes urbanos.

En las gestiones que han conducido a este acuerdo han participado activamente el alcalde de la ciudad y la Organización Sindical. En la mañana de hoy, ha tenido lugar el acto de la firma del acuerdo, por el cual se aumenta el sueldo de los conductores en 3.500 pesetas - mes.

Se celebra en MALLORCA la 28 Asamblea de la Confederación Europea de Agricultura

Asisten 1.700 representantes de 19 países

Palma de Mallorca, 11. (Cifra).— "La politización de los precios agrícolas marca una de las debilidades de Europa", ha manifestado Luis Mombiedro de la Torre, presidente de la C. E. A. (Confederación Europea de Agricultura), en el acto de apertura de la 28 Asamblea del citado organismo.

Asistieron al acto del ministro de Agricultura, Fernando Abril Martorell, el capitán general de la Región Militar de Baleares y otras autoridades civiles y locales.

A la asamblea asisten mil setecientos representantes de 19 países, que debatirán entre los días once a quince del presente mes los problemas más urgentes que tiene planteados la agricultura europea.

Entre el material que ha sido facilitado a los representantes de los medios de comunicación, figuraba una comunicación dirigida a la CEA en el pasado mes de agosto por Su Majestad el Rey de España.

Tras unas palabras de bienvenida del señor Mombiedro de la Torre, tomó la palabra el ministro de Agricultura español para expresar su satisfacción por la celebración de la asamblea y señaló que lo que en ella se concluya constituirá un importante instrumento de trabajo para confeccionar la política agraria, para lo que será preciso definir también el papel de los agricultores europeos en la corrección de los desequilibrios entre producción y demandas agrarias.

El señor Abril Martorell resaltó la potenciación del medio agrario para su adecuación en la sociedad y subrayó que la producción agraria española sufre un desequilibrio en su balanza comercial que se verá además incrementado por la sequía de este año.

Manifestó asimismo que el 26 por ciento de la población española está constituido todavía por el sector rural, lo que demuestra la importancia del mismo tanto en el aspecto económico como en su forma de vida, a pesar de que España esté clasificada como décima nación industrial con un importante sector turístico.

Tras señalar que España comprende y comparte los grandes fines de la C. E. A., el ministro terminó expresando el sentimiento por la brevedad de la estancia en el cargo del señor Mombiedro de la Torre, como presidente del organismo. Dijo por último el ministro de Agricultura que la gestión del presidente de la C. E. A. ha estado presidida por la moderación, la ecuanimidad y el acierto.

Tomó la palabra a continuación Luis Mombiedro de la Torre, presidente de la Confederación Europea de Agricultura, quien destacó que el resultado de la nacionalización encubierta de las políticas agrícolas ha sido desastrosa. "En la medida en que los precios de las materias primas, de la energía y de los alimentos son politizables —añadió— ello nos obliga a los agricultores a cerrar filas".

"Nuestro gran dilema es defender la profesión al tiempo que modernizarnos las estructuras, organizamos los mercados, sostenemos las rentas y nos defendemos contra las importaciones desleales".

Más adelante manifestó el señor Mombiedro que le parece difícilmente sostenible la tesis de la liberalización comercial agrícola, existiendo las actuales diferencias de renta y, sobre todo, cuando las cooperativas de agricultores no han alcanzado fuerza análoga en unos y otros países europeos.

"La liberalización —añadió— es en estas condiciones, la colonización de los débiles por los fuertes. Para que los sectores débiles se fortalezcan es imprescindible que una parte del financiamiento actual de Europa se dirija a las organizaciones de agricultores. Eso también es una exigencia europea".

Absuelta del delito de adulterio

Zaragoza, 11. (Cifra).—La joven Inmaculada Benito, de 22 años, acusada del delito de adulterio, ha sido absuelta por el Tribunal de la Audiencia que la juzgó.

La señora Benito había sido acusada por su esposo Carmelo Caneiro y el Tribunal ha considerado que tal delito no es imputable a la procesada, para la que la acusación privada solicitaba cinco años de prisión menor y cincuenta mil pesetas.

El juicio celebrado a puerta cerrada, había despertado gran expectación, que motivó una carta firmada por más de un millar de personas, dirigida al Ministerio de Justicia, en la que se denunciaba la discriminación del delito de adulterio en el Código Penal entre el hombre y la mujer.

THAILANDIA: Los militares nombrarán un Parlamento

Bangkok, 11. (Efe-Reuter). — Los nuevos líderes militares thailandeses van a nombrar una asamblea legislativa de unos 300 miembros en la que estarán incluidas todas las manifestaciones sociales del país, han dicho hoy fuentes próximas a la Administración.

Se espera que la asamblea quede concluida en el espacio de dos meses y se asegura que tendrá un carácter marcadamente civil.

El primer ministro Thanin Kreaivinchien tendrá que haber formado antes de dos semanas al nuevo Gobierno que llevará la política del país con el apoyo de las Fuerzas Armadas.

El Consejo Administrativo de la Reforma (CAR), formado por altos oficiales posiblemente continuará ejerciendo funciones asesoras sobre todo en lo relativo a la seguridad nacional.

En Pamplona

Un muerto al no atender el "alto" de la Guardia Civil

Madrid, 10 (Cifra).—La 521 Comandancia de la Guardia Civil ha facilitado la siguiente nota:

«A las 08,00 horas del día de hoy, una pareja de la agrupación de tráfico de esta 521 Comandancia de la Guardia Civil detuvo en el kilómetro 2 de la carretera N-111, término de Pamplona, un coche «Seat 124» matrícula de Vitoria que provocó las sospechas de la citada fuerza.

Iba ocupado por Angel María Rodríguez Rodríguez, de 18 años de edad, soltero, vecino de Pamplona, y de Francisco Alonso Castrillejos, alias «El Paquito», de 24 años de edad, soltero, residente en Burlada, con numerosos antecedentes como delincuente habitual, entre los que figuran 42 diligencias por sustracción de vehículos y 16 por delitos de robo, quedando detenido el primero y dándose a la fuga el llamado Francisco Alonso Castrillejos, pese a las [illegible] de la fuerza [illegible].

Posteriormente miembros de la misma agrupación, continuando las gestiones, localizaron al huido sobre las 13,15 horas en la localidad de Burlada, donde de nuevo se le conminó a entregarse repetidas veces con las voces «alto a la guardia civil», que no fueron obedecidas, por lo que la citada fuerza hizo unos disparos en el momento en que el fugado saltaba una verja metálica, alcanzándole uno de estos disparos y cayendo herido, siendo trasladado en una ambulancia al hospital provincial de Navarra, en el que ingresó ya cadáver.

En el vehículo, que resultó haber sido sustraído en Vitoria el día 7 de los corrientes y en el que viajaban, se hallaron diversos efectos al parecer, procedentes de robo. Se instruyen diligencias que serán entregadas a la autoridad judicial competente.

Pamplona, 10 de octubre de 1976».

M.C.D.2022

Movimiento de la población

Alarmante descenso del índice de natalidad

La mayoría de los alumbramientos se registran ahora en la capital

El Instituto Nacional de Estadísticas ha publicado recientemente unos interesantes datos demográficos, bajo el título de «Movimiento natural de la población de España». Son los correspondientes al año 1974, pues tal publicación-estudio es ya de las tradicionales en el quehacer del INE.

Sabido es que el dato estadístico no tiene una alta cotización de fiabilidad en España, sencillamente porque el español —«condenado por desconfiado»— es proclive a las ocultaciones y a las verdades a medias, con las que necesariamente han de resentirse las conclusiones formuladas con apoyo en tales datos

De esta especie de «pecado original» de la Estadística están libres, no obstante, aquellos trabajos que giran en torno al nacer y al morir. Nacimiento y muerte son puertas sin trampa. De ambos sucesos, estadísticos vitales, se ocupa la publicación del INE que comentamos; también del matrimonio y aunque sea una institución atacada modernamente desde muchos frentes, las muchas situaciones irregulares existentes no modifican tampoco ni el sentido, ni la veracidad, de los datos al matrimonio referidos en el estudio.

Tras este obligado preámbulo para subrayar la seriedad y fiabilidad de «Movimiento natural de la población de España», vayamos a su contenido espigando los datos referidos a Palencia. Para que las cifras nos resulten más asequibles y elocuentes hemos creído conveniente compararlas con otras lo suficientemente lejanas en el tiempo como para darnos una acertada visión, pero no tan distantes que ya no nos dijeran nada Hemos, pues, tomado los datos correspondientes al año 1961.

Y pues en la vida entramos por la puerta del nacimiento, de nacimientos hablaremos primero. Mejor dicho, de alumbramientos: nacidos vivos y abortos, si bien los datos de este último concepto son mínimos.

En 1961, con 231.000 habitantes, en Palencia —capital y provincia— se registraron 4.881; en 1974 eran 2.543 los alumbramientos para un censo de 186.000 (población calculada en el momento de realizarse el estudio).

Han quedado trascritas amigo lector, unas cifras sencillamente estremecedoras, de las que generan pesimismo. No intentaremos, como suele decirse, «meterte el alma en un puño», pero sí decirte en qué se funda nuestro pesimismo Sencillamente, que en 1961 el índice de natalidad en Palencia se cifraba en 20'5 alumbramientos por cada 1.000 personas, muy cerca de la media nacional, señalada en el 21'3 por 1.000, pero que en 1974 el índice palentino había bajado a 13'3 por 1.000, mientras que el nacional era todavía del 19'5 por 1.000. He aquí unos datos concretos que ponen en evidencia el envejecimiento de nuestra población con cuanto ello significa y puede llegar a significar. Si pudiéramos desglosar y separar los datos de la capital y de los pueblos llegaríamos a conclusiones alucinantes, buenas para escribir pancartas contestatarias que pudieran ser alzadas ante la presencia triunfal, con que de vez en cuando "nos obsequia" algún alto ejecutivo, llegado de la inopia madrileña a las provincias del subdesarrollo, como la nuestra... Pancartas calientes contra la frialdad burocrática, que eterniza problemas y soluciones.

Pero dejemos ese camino. Añadiremos que en 1961 de los nacimientos habidos un 9'6 por 1.000 fueron ilegítimos y que en 1974 se había pasado casi al 15 por 1.000. Que en 1961 el 28 por 100 de los alumbramientos tuvieron lugar en la capital, mientras que en 1974 se cifraron en el 37 por 100. Nadie ha de extrañarse de tal cifra, los pueblos se han ido vaciando y creciendo la capital, sin olvidar tampoco que las mujeres van buscando la seguridad de las clínicas

Otro día, Dios mediante, hablaremos de matrimonios y defunciones Sin hacer chistes fáciles. Son, sencillamente, los capítulos siguientes de «Movimiento natural de la población de España».

P. M. B.

Delegación Provincial de Trabajo

Las empresas que ocupen más de 25 trabajadores fijos están obligados a presentar dentro de la primera quincena del presente mes de octubre, las relaciones actualizadas de los puestos de trabajo de sus plantillas que pueden ser desempeñados por mayores de 40 años, de conformidad con lo dispuesto en el Decreto de 30 de abril de 1970. Se presentarán por cuadruplicado en la Delegación Provincial de Trabajo y en los modelos establecidos al efecto por Resolución de la Subsecretaría del Ministerio de Trabajo de 7-6-71. Los modelos citados se facilitan en esta Delegación a aquellas empresas que lo soliciten.

Lo que se comunica para general conocimiento y cumplimiento.

Palencia, 9 de octubre de 1976.El Delegado de Trabajo, **Juan - Andrés Pérez García.**

REGISTRO CIVIL

NACIMIENTOS. — Luis Antonio González Delgado, de Manuel y Angela; Laura Gutiérrez García, de Miguel y Pilar; Yolanda Frías Gutiérrez, de Angel y Paula; Juan Manuel Díez Salomón, de Manuel y Gregoria; Marta Rebollar Guerrero, de José María y Angela y Juan Miguel Cardeñoso Sánchez, de Mariano y María Paula.

MATRIMONIOS.—Benedicto Alegre Cubria, con María Luisa Borge Calle; José Luis Murillo Rodríguez, con María Luisa Aragón Díez; Teófilo Vaca González, con Elvira Gómez Fernández; Jesús Muñoz Tejido, con Domitila Tejido Tejido; Valentín Rojo Fernández, con Rosa María Ayuso Antolín; José Navarro Lorente, con María Pilar Garrido Dujo; Antonio Ortega Giménez, con Eugenia Gaite García; Joaquín Mayo Pérez, con Emilia Gallinas Martín; Francisco García Briz, con Rosa María Muñoz Prieto; Mariano Pérez Herrero, con Martina Calvo Cuadrado y José Luis Villamediana Ruiz, con Carmen Vaquero Gutiérrez.

DEFUNCIONES. — Antonio Ruiz Borges, de 49 años de edad; Mariano Ortega Herrero, de 56; Benjamín Villegas Menéndez, de 69; Daniel Osorno Flices, de 40 días y Luis Montero García, de 90 años.

Compraría

FINCA DE 500 HECTAREAS

con caza abundante de perdiz, liebre o conejo.

Sin intermediarios.

Escribir al número: 1.312. Publicidad Alas.

Almirante Bonifaz, 3 - 3.º. BURGOS

TARDES LIBRES

EMPRESA DE ASESORAMIENTO Y VENTAS PRECISA PERSONAL AMBOS SEXOS

— Ingresos a convenir.
— Preferible con vehículo.

Interesados presentarse en: Parrilla Hotel Jorge Manrique, lunes 11 y miércoles 13 de 5 a 7. Atenderá Sr Brao.

Los Reyes llegaron a COLOMBIA

(Viene de primera página)

de los Reyes, en la torre de control del aeropuerto «Ernesto Cortizos», de Barranquilla informaron que el tiempo que encontrará el avión para el aterrizaje será «inmejorable».

EN BARRANQUILLA

El Rey de España Juan Carlos de Borbón llegó hoy al continente sudamericano, cuando su avión, el «Españoleto», se posó en las pistas del aeropuerto de Barranquilla a las 14'20 hora local 20'20 (hora española)

El mal tiempo en la zona hizo que la llegada del Rey y de su esposa Sofía sufriera un retraso de cincuenta minutos.

Es la primera vez que un Rey de España pisa tierra firme en el continente sudamericano, que hasta hace menos de dos siglos formaba parte de la corona española.

Diez minutos después de que aterrizara, se abrió la portezuela principal del avión.

Personal del protocolo de la Presidencia de la República de Colombia con el embajador de España en Bogotá, Fernando Olivie, subieron al avión a saludar a los monarcas.

Un grupo de seiscientos súbditos españoles residentes en Barranquilla, agitaban banderines con los colores españoles para dar la bienvenida al Rey.

Un atronador aplauso sonó cuando el Rey apareció y saludó desde la escalerilla, ante el entusiasmo de cerca de cinco mil personas congregadas en las terrazas y los alrededores del aeropuerto.

La gobernadora del Departamento del Atlántico, Blanca Franco, encabezaba el Comité Oficial de recepción colombiano.

La bienvenida oficial la recibirán los Reyes de España en la vecina Cartagena de Indias, donde lo espera el presidente de Colombia Alfonso López Michelsen.

«Estoy muy feliz. Emocionado de estar en Colombia. Les agradezco este recibimiento», dijo el Rey don Juan Carlos a un anciano de Valencia, residente en Colombia desde hace 37 años.

El Rey saludó inmediatamente después de descender del avión, a los súbditos españoles que habían ido a esperarlo en el aeropuerto de Barranquilla.

La Reina doña Sofía, acompañaba al Rey en su saludo a la larga fila de españoles.

HACIA SAN JUAN DE BOCACHICA

Los Reyes subieron en el helicóptero «002» de las Fuerzas Aéreas colombianas para, desde el aeropuerto de Barranquilla, trasladarse al fuerte de San José de Bocachica, a la entrada del canal de acceso a Cartagena de Indias, donde lo esperaba el presidente López Michelsen.

El helicóptero despegó a las 14.40 (20,40 hora española), el trayecto hasta San José de Bocachica lo cubrirá en unos cuarenta y cinco minutos.

En San José de Bocachica, el Rey y la Reina subirán a la fragata española «Cataluña» que, escoltada por su gemela «Andalucía» y por el destructor colombiano «Siete de Agosto», los llevará hasta la base naval de Cartagena, para su encuentro con López Michelsen.

Ademas de la gobernadora del Atlántico, Blanca Franco, dieron un primer saludo colombiano a los Reyes de España el Arzobispo de Barranquilla, monseñor Germán Villa, el alcalde de la ciudad, Alfonso Nicolea, el brigadier general Jaime Garzón y el cónsul de España, Carlos Arianueg. En los pocos minutos que los Reyes permanecieron en el puerto no dejaron de sonar los aplausos y los vivas a los soberanos españoles.

LOS REYES, EN CARTAGENA

Cartagena de Indias (Colombia), 11. (Efe).—En una plataforma de madera especialmente acondicionada, se posó el helicóptero «002» de la Fuerza Aérea colombiana, en que llegó a esta ciudad desde Barranquilla el Rey don Juan Carlos de España.

El Monarca llegó al fuerte de San José de Bocachica, uno de los dos que cierra y guarda el canal de entrada a Cartagena de Indias.

En una falúa, desde la plataforma de aterrizaje del helicóptero, el Rey llegó a la fragata española «Cataluña», anclada en la boca del estrecho canal de acceso a Cartagena.

En la «Cataluña», escoltada por su gemela «Andalucía», el Rey y la Reina se dirigieron por los cinco kilómetros de canal —unos 20 minutos de navegación— hacia la base naval de Cartagena, donde les esperaba el presidente de Colombia, Alfonso López Michelsen, para darles la bienvenida oficial al país.

Libros

Material y mobiliario Escolar

I. Gráficas DIARIO - DIA
Mayor, 99

Federación Católica Diocesana de Asociaciones de padres de familia y padres de alumnos

Servicio de autocares a VALLADOLID

Se comunica por la presente nota que abierto el curso universitario 1976-77, las clases en todos los centros, darán comienzo el miércoles 13, a excepción de las enseñanzas del primer curso, en la Facultad de Medicina y en la Escuela Técnica Superior de Ingenieros Industriales, que quedan aplazadas hasta que se realicen los necesarios acoplamientos de personal y locales, que según nota de la Universidad de Valladolid el comienzo de las mismas será anunciado en el momento oportuno.

Los autocares que trasladarán en días lectivos a los alumnos usuarios de los mismos (solo para los que ahora dan comienzo las clases, cualquiera que sea su curso), partirán por la mañana a las ocho horas, y por la tarde, a las quince, haciéndolo desde la plaza de San Lázaro y desde la puerta del Cine Avenida, en la Avenida de Valladolid.

Los alumnos irán provistos de su carnet. Los que no lo hubieran aún retirado pueden hacerlo en el lugar donde fueron dados de alta, bien el día de hoy, y en la mañana del martes 12, desde las doce horas a las trece, previo canje del recibo que de la inscripción se les diera.

LA FEDERACION

Dietario

MARTES, 12 OCTUBRE 1976

SANTORAL. — Nuestra Señora del Pilar. — Santos: Domnina, Evagrio y Prisciano, Edistio, mrs.; Maximiliano, Walfrido, Monas, Salvino, obs.; Eustaquio, pb.; Serafín, cfs.; Amelio y Amigo, Flacra y Florencio, mártires.

(Misa: Nuestra Señora del Pilar.—Festividad).

Sale el sol a las 7,22 horas y se pone a las 18,40 horas. — Sale la luna a las 21,17 horas y se pone a las 11,8 horas. — Cuarto menguante el 16.

REFRAN: Agua del 10 al 20 para todo es conveniente.

Artículos de oficina, en I. G. DIARIO-DIA

EFEMERIDES. — 1847: Nace en Villalaco don Salvino Sierra. — 1492: Descubrimiento de América. — 1504: Testamento de Isabel la Católica.— 1745: Nace el fabulista Samaniego. —1874: Muere Guizat. — 1924: Muere Anatole France.

La Guardia Civil y Correos celebrarán la fiesta patronal de la Virgen del Pilar

Misas en el Acuartelamiento y en Santa Marina

El benemérito Cuerpo de la Guardia Civil y el Cuerpo de Correos, celebrarán en Palencia la fiesta patronal de Nuestra Señora del Pilar.

Primeramente, a las diez y media de la mañana, en el templo parroquial de Santa Marina, este martes, día 12, se oficiará una misa, con la que celebra su fiesta patronal del Cuerpo de Correos.

Posteriormente, a las doce, en el acuartelamiento de la Guardia Civil, este Cuerpo de Orden Público, asistirá a una misa; seguidamente se servirá un vino español.

El miércoles, día 13, a las siete y media de la tarde, en el templo parroquial de Santa Marina, se oficiará la tradicional misa de difuntos, en sufragio de los pertenecientes al Cuerpo, fallecidos en los últimos doce meses.

CARTELERA

TEATRO PRINCIPAL

Sesiones: 5, 7'45 y 10'45 noche

El gran éxito del cine español Premio de interpretación del Festival de Cannes de 1976

«PASCUAL DUARTE»

Mayores 18 años

CINE REY D. SANCHO

Sesiones: 5-7,45 y 10.45 noche

Llega el estreno más esperado La película que sigue en cartel en Madrid después de seis meses de éxito continuo

«ALICIA YA NO VIVE AQUI»

Un film excepcional

Mayores 18

MARTES DIA DOCE

CINE ORTEGA

5-7,45 y 10,45. Mayores 18 años

Dulce, humilde, provocativa y sensual Teresa RABAL, en:

«AMBICIOSA»

CINE AVENIDA

5-7,45 y 10,45. 18 años

Una película de acción con un verismo hasta ahora no alcanzado

«LA POLICIA DETIENE LA LEY JUGA»

Franco NERO

CINE PROYECCIONES

Desde las 4 — 18 años

«LAS HIJAS DE BONY»

y

«LA MUJER DE PAJA»

CINE CASTILLA

Desde las 3,30. Todos públicos

«REPORTER A LA FUERZA»

y

«UN DOLAR DE RECOMPENSA»

CINE LUISES

Martes 12

Tony Kendall

«KARATE EN CEYLAN»

en color

Para todos los públicos

Sesiones: 3,15, 5,30 y 8

CALIFICACION MORAL

«Pascual Duarte» (4), «Ambiciosa» (4), «Alicia ya no vive aquí» (3R), «La policía detiene, la ley juzga» (3R), «Las hijas de Bonnie» (S. C.), «La mujer de paja» (3), «Repórter a la fuerza» (2), «Un dólar de recompensa» (3) y «Kárate en Ceylán» (3).

ANUNCIOS POR PALABRAS

Alquileres

NECESITO piso en alquiler. Teléfono 720533 (llamar de 11 a 13 horas).

SE ALQUILA nave industrial de 385 metros cuadrados, en carretera Villalobón, km. 2, fachada carretera, buen aparcamiento. Informes, en «Ferrobra» (Taller de Ferralla). Teléfono 712667. Mañanas.

ALQUILO piso amueblado de 200 metros cuadrados a estrenar. Razón, Maderas Hernando. República Argentina, núm. 7.

Automóviles

DISTRIBUIDOR Pirelli, Angel Fuentes Guerra, S. A. Palencia.

PIRELLI. Correas ventilador. Angel Fuentes Guerra, S. A.

PIRELLI. Correa industrial. Angel Fuentes Guerra, S. A

PIRELLI. Correa cosechadoras. Angel Fuentes Guerra, S. A.

PIRELLI. Neumáticos agrícolas. Angel Fuentes Guerra, S. A.

PIRELLI. Neumáticos camión. Angel Fuentes Guerra, S. A.

PIRELLI. Neumáticos turismos. Angel Fuentes Guerra, S. A.

AUTO-Escuela «Piloto». Preparación rápida y eficaz. San Juan de Dios, 2. Palencia.

AUTOMOVILES Iglesias dispone toda clase automóviles, seminuevos. Facilidades. Palencia, 721078. León, José Aguado, 223027.

AUTOMOVILES Andérez, tiene el coche usado que usted necesita, totalmente revisados y no olvide que aceptamos su coche a cambio. Queipo de Llano, 3. (Detrás de Simago). Teléfono, 726032. Palencia.

OPORTUNIDAD: Vendemos directamente dos coches en perfecto estado, Seat 1.500 y Dodge. Teléfono 722792. Palencia.

VENDO Simca 1.000 en buen estado. Tlfno. 726257.

VENDO Seat 1.500. César Benito. Monzón de Campos.

SANSE: Automóviles seminuevos. Todas las marcas. Amplias facilidades. Tomamos su coche a cambio. Consúltenos. Somos profesionales. María Molina, 2. Tlfnos. 720189 y 722554.

AUTOMOVILES. Central Castellana de Crédito, financia la compra de automóviles nuevos o usados. 20 de Febrero, 5, principal. Valladolid

Enseñanzas

OPOSICIONES PROFESOR E.G.B. Preparación completa en todas las áreas. Las clases comenzarán el día 15. **TAURO.** Estrada, 28. Tlfno. 726477..

Fincas

VENDO piso 65 m2, en Teniente Velasco. Informes, Paseo los Frailes, 1, quinto, D.

SE VENDE edificio de dos plantas con cochera. Dedicado a bar y camas Carretera Madrid-Coruña. Teléfono 542. Tordesillas (Valladolid).

VENDO fincas regadío y secano. Rosa Paredes. Tariego. Tlfno. 13.

SE VENDE o se cambia finca de regadío, 20 Has., por piso, nave o local de 300 metros en adelante. Razón, Bar Country.

SE VENDE piso. Razón, General Mola, 38 ,quinto, B.

FINCAS. Central Castellana de Crédito, financia la compra de fincas 20 de febrero, 5, principal. Valladolid

VENDO piso en María Molina, número 6, quinto, D.

VENDO piso a estrenar, 90 m2 útiles. Tlfno. 720815.

FINCAS Marcos. Agencia de la P. Inmobiliaria. C. Teniente Velasco, 13. Tlfno. 720760. Casa de labranza en pueblo a 24 kilómetros de Palencia. Finca de regadío, 5 hectáreas, a 9 kilómetros de Palencia. Finca de regadío, 21 hectáreas, nivelada, limita a la anterior. Finca de regadío, 9.62 hectáreas, nivelada, a 8 kilómetros de Palencia, limita a carretera 400 metros. Fincas de regadío, 24,82 y 23,68 hectáreas, a 12 kilómetros de Palencia, electrificadas, instalación fija de riego por aspersión. Fincas de recreo en el Monte y Carreterilla de Villamuriel.

VENDO o alquilo naves industriales Razón, Maderas Hernando. Avenida República Argentina, 7.

VENDO 2 locales comerciales de 55 metros cuadrados cada uno Zona calle Balmes. Razón, Tlfno. 720749.

SE VENDE piso sin calefacción. Teléfono 721530.

Ganados y aves

SE VENDEN dos vacas y una novilla. Guaza de Campos. Tomás Docio.

VENDO 12 ovejas con lechazos, 40 corderas. Añoza. Salvador.

SE VENDEN 3 vacas tercer parto, abocadas. Aviñante de la Peña. Félix Luengo.

SE VENDEN dos novillos. Luis. Villasabariego de Ucieza.

SE VENDEN 150 ovejas. A tratar con Javier Rubio. Castrillo D. Juan.

VENDO cerdos destete. C. Tarifa, 11. Simeón Aguayo.

VENDO 200 ovejas, 40 con lechazos resto abocadas, juntas o en lotes. Nicolás. Villamuera.

VENDO 200 ovejas, 100 paridas. Miguel. Villarmienzo.

VENDO vaca tercer parto, abocada. Artemio Cabeza. Monzón de Campos.

VENDO cerdos destete. Víctor Cano. Frechilla.

VENDO dos vacas de leche, abocada y recién cubierta. Amayuelas de Abajo. Doroteo García. Ver, fuera horas de trabajo.

SE VENDEN 3 jatos en Villaumbrales. Demetrio Gatón. Guarda jurado.

VENDO cerdos destete y varios tamaños. Monzón de Campos. Tomás.

VENDO 130 ovejas pariendo. Timoteo Martínez. La Serna.

Escribanías de lujo, artísticos modelos, en I. G. DIARIO-DIA

Hospedajes

SE ADMITEN señoritas, habitaciones con derecho a cocina, se informará en Avda. Casado Alisal núm. 20, primero izquierda. Tlfno. 711337.

PENSION baratísima para señoritas. Particular, nuevo, mañanas y ocho-once noche. 711809.

HOSPEDAJE estudiantes, económico. Tlfno. 724980.

SEÑORA sola, admito señorita estudiante, oficina. Tlfno. 727407.

Maquinaria y Reparaciones

NEUMATICOS, correas de ventilador, correas trapezoidales. Navamuel. Casado del Alisal, E. Tlfno. 711937.

SEMBRADORA - abonadora «Solá», 15 botas. Vendo, magnífico estado. Emeterio Castrillo. Castromocho.

Pérdidas

PERDIDA pulsera oro, trayecto economato Fábrica de Armas y parada del autobús. Se gratificará en calle Fábrica Nacional, núm. 2, primero, derecha. Tlfno. 722774.

Trabajo

30.000 mensuales en casa, escríbanos. Marcos. San Pedro Mestallón, 3. Oviedo

NECESITO asistenta. República Argentina, 26, tercero, izda.

SE HACEN trabajos mecanografía. Tlfno. 712900. Avisos 7 a 9 tarde.

SEÑORA: Si quiere pintar o empapelar,, llámenos. Precios económicos. Tlfno. 714435.

NECESITO chica tardes. Cardenal Cisneros, 35, quinto, C, izda.

SE NECESITA chica fija o asistenta. Tlfno. 726311. A partir de ocho tarde.

NECESITO chica fija. República Argentina, 16, quinto, izda.

SEÑOR SOLO necesita empleada de hogar, bien retribuida. Teléfonos 721350 y 720792.

NECESITO chica fija, tiene compañera. Calderón. Don Sancho, 11, primero C.

SE NECESITA chica fija sabiendo obligaciones, sueldo 8.000 pesetas. Calle Ramírez, 2, cuarto B.

CHOFER carnet segunda para camión reparto, se precisa en Almacenes Sendino.

PASTOR, se necesita para finca dotada de teléfono, buenas comunicaciones, próxima a pueblo importante con agua corriente en el domicilio. Información, en Palencia. Teléfono 712069.

SE NECESITA planchadora para taller de confección. Presentarse de 11 a 3, en C. General Aranaz, 7, bajo.

BAR «El Trompadero», necesita chico mostrador y mesa.

SE NECESITA asistenta. Miguel Primo de Rivera, núm. 1, cuarto.

SE NECESITA asistenta de 9 a 6 tarde. Comandante Velloso, núm. 5, séptimo.

PARA delegados provincia, necesita importante empresa de cosméticos; exígese conocimientos del ramo, vehículo propio, cultura bachiller, condiciones interesantísimas. Escribir, Lady Caterin. Parque de Roma, F-4, tercero, B. Zaragoza.

NECESITO chica para Bilbao, poca familia, buen sueldo. Vacaciones a convenir. Teléfono (94) 469-65-81.

MATRIMONIO sin hijos y sin conocimientos especiales, se precisa en Bilbao para servicio en familia, cuatro personas. Tlfno. 469-01-68. Bilbao, o señor López Domínguez. Apartado Correos 67. Algorta (Vizcaya).

CONDUCTOR de segunda para Dumper de obras, necesito. C. Empedrada, 6, entreplanta.

NECESITO sirvienta fija y asistenta por horas. Barrio y Mier, 1. Palencia.

Traspasos

TRASPASO carnicería. Mayo, 26. Guardo. Razón, Arturo Martín. Teléfono 850623.

TRASPASO mesón restaurante en Venta de Baños, frente al Ayuntamiento. Calle Santa Teresa, 2.

SE TRASPASA tienda ultramarinos. R. Tlfnos. 726321 - 714270.

SE TRASPASA tienda de ultramarinos con o sin vivienda. Lope de Vega, núm. 8.

SE TRASPASA peluquería de señoras en Aguilar de Campoo. Teléfonos 122191 y 122229.

Varios

VENDO vaca segundo parto, jato de año y ordeñadora. Adolfo. Villaherreros.

Ventas

MANZANA Golden vendo al por mayor y detal. Urbano. Frómista. Teléfono 57.

VENDO gálga 14 meses. Angel Primo. Sotillo de Boedo.

SE VENDEN 12.000 kilos alfalfa, 5,50 y 7,50. Luis Sánchez. Carrión de los Condes

SE VENDEN manzanas Golden. Dionisio Tejedo. Allende el Río. (Frente gasolinera).

HOJA de remolacha vendo, 4 hectáreas. Carriedo. Carretera de León. Palencia.

VENTA material derribo, puertas, ventanas, teja, etc. Eduardo Dato, 14

VENDO buen mosto. Luisa Burgos, en Bahillo.

VENDO manzanas Golden. Felipe Tejedo. Camino San Román, junto antiguo puente Secundario. Teléfono 727735.

VENDO máquina de tricotar seminueva. Razón, Bar Cortijo.

UNA MARAVILLA EN MINIATURA PARA SU OIDO - CREADA POR PHILIPS

Demostración sin compromiso por un ESPECIALISTA, el día que Vd desee en

OPTICA RAMOS

Lotería Nacional

Sorteo especial de LA AMISTAD

Es el segundo de esta denominación y hace el número cuarenta de los programados para 1976. Su emisión es de DIEZ series de 80.000 billetes, al precio de dos mil pesetas cada uno y décimos de doscientas pesetas, distribuyéndose en total 184.000 premios por importe de 1.120 millones de pesetas.

Los premios de cada serie son: Un primer premio de 15 millones de pesetas, un segundo premio de 5 millones y un tercer premio de 2 millones. (De los números que los obtengan se derivarán las respectivas aproximaciones de 550.000, 300.000 y 191.000 pesetas). Dieciséis premios de 150.000 pesetas cada uno y dos mil trescientas setenta y seis de 20.000 pesetas. Completan el programa 7.999 reintegros derivados del primer premio y 8.000 reintegros obtenidos mediante extracción especial del bombo de las unidades. Estos DOS REINTEGROS en cifra diferente permiten la segura recuperación de una quinta parte de lo jugado a aquellos que adquieran diez terminaciones correlativas del "0 al 9".

Además un décimo de cada billete del primer premio acumulará, al millón y medio de pesetas obtenido, el PREMIO ESPECIAL de 6.000.000 de pesetas, totalizando 7.500.000 pesetas de premio.

El Sorteo Especial de la Amistad de 1976, se celebrará el sábado, día 16 de octubre, por el sistema de bombos múltiples, en el Salón de Sorteos de la Lotería Nacional y dará comienzo a las doce de la mañana.

Don Julián García González, hijos y demás familiares de

Doña Rosario Moro del Ribero

(q. e. p. d.) recientemente fallecida. Agradecen por este conducto en la imposibilidad de hacerlo personalmente, las muestras de aprecio y condolencia recibidas de sus amistades, con motivo de la triste desgracia que les aflige. Dios se lo pague.

†

EL SEÑOR

Don Salvador Aróstegui Icaza

Falleció en Palencia
El día 11 de Octubre de 1976
A los 80 años de edad
Después de recibir los S. S.

D. E. P.

Su apenada esposa doña Juana Viguera Martínez; hijos Juana, Ignacio, Víctor Salvador, Adolfo, Javier, Isidoro, Eduardo, María Teresa José Antonio, María Fe, Gonzalo, María Asunción y Pilar; hijos políticos, nietos, bisnietos, tíos, primos y demás familia,

Suplican una oración por su alma.

Funeral y conducción: Hoy martes, día doce, a las doce de la mañana.

Misa de familia: Hoy, 12, a las ocho de la tarde.

Iglesia Parroquial: San Lázaro.

Casa doliente: Estrada, 18, tercero. (La familia no recibe).

C. Seguros "El Ocaso", S. A.
P. Fúnebres "Hontiyuelo".

M.C.D.2022

LIBROS DE TEXTO
1.º B. U. P.
2.º B. U. P.
C. O. U.
Ya a la venta. En los establecimientos
GRAFICAS AGUADO
Mayor, 98. Tfno. 72 27 84
I. G. DIARIO-DIA
Mayor, 99. Tfno. 72 26 90

tv. E. PROGRAMAS PARA EL DIA 12

PRIMERA CADENA

10,45: Carta de ajuste. Billy Swan en sus creaciones. — 11,00: Apertura y presentación. — 11,01: Santa Misa y ofrenda floral.—12,15: Tenis. Grand Prix, desde el Club de Campo de Madrid, en directo.—14,30: Avance informativo.—14,35: Aquí, ahora.—15,00: Telediario.—15,30: Tres en la carretera: «Miedo».—16,25: «Solo número 1» y «Estudio número 11», de Villacieros por Ernesto Biteri (guitarra).—16,35: Documental.—18,00: Festival de la jota. Transmisión del tradicional Festival de la Jota, desde Zaragoza.—19,00: John Paul Jones.—21,00: Telediario.—21,30: Revista de toros.—22,00: Fútbol Desde Barcelona partido de fútbol entre los equipos Español de Barcelona-Dynamo de Kiev.—24,00: Ultima hora.—0,30: Reflexión.

SEGUNDA CADENA

18,30: Carta de ajuste. Flamenco.—19,00: Presentación y avances.—19,01: Gimnasia. VII Critérium Internacional Ciudad de Barcelona.—20,30: Barnaby Jones: «Tiempo de matar».—21,30: Maestros y estilos.—22,30: Redacción de noche.—23,15: Ultima imagen.

PROGRAMAS PARA EL DIA 13

PRIMERA CADENA

13,45: Carta de ajuste. Ciclo Federico Mompou.—14,00: Programa regional simultáneo.—14,30: Apertura y presentación.—14,31: Avance informativo.—14,35: Aquí, ahora.—15,00: Telediario. — 15,30: «Longstreet».—16,30: Sonata en tres movimientos, de Dusck, por Nicolás Zabaleta (arpa).—18,45: Carta de ajuste. «Iberia», de Albéniz.—19,00: Apertura y presentación.—19,01: Avance informativo.—19,05: Un globo, dos globos, tres globos.—20,30: Novela. (Capítulo XII). «Los misterios de París», de Eugenio Sue.—21,00: Telediario.—21,30: 30 años de historia: «Operación Barbarroja».—22,00: 24 horas al día: «El hombre de Bristol».—23,00: Raíces. «Zancos y Morratxa».—23,30: Ultima hora.—24,00: Reflexión.

SEGUNDA CADENA

20,00: Carta de ajuste. Ciclo «Mitología Pop». Simon y Garfunkel.—20,30: Presentación y avances.—20,31: Flamenco.—21,00: Cine Club: «El hundimiento de la casa Usher».—22,30: Redacción de noche.—23,15: Ultima imagen.

75 mauritanos muertos en un ataque del Polisario

Argel, 11. (Efe-Reuter). — Los guerrilleros del Frente Polisario dieron muerte el pasado martes a 75 soldados mauritanos durante un ataque efectuado contra un oasis, ocupado por aquéllos a fin de liberar a un grupo de saharauis cautivos, según un comunicado publicado hoy por el Movimiento de Independencia.

El frente, apoyado por Argelia, cuyos miembros son reclutados de entre la población del Sahara Occidental, efectúa una guerra de guerrillas contra los Ejércitos de Marruecos y Mauritania, desde el pasado noviembre.

El comunicado del Polisario añade que un oficial y dos policías fueron hechos prisioneros en el ataque del martes, y precisa que 40 soldados fueron heridos mientras huían; entre tanto los guerrilleros liberaban a 20 prisioneros entre los que había mujeres y niños. Las bajas del Polisario no se han publicado.

LIZ TAYLOR se casará con un ex-ministro norteamericano

Viena, 11 (Efe).—La actriz de cine, Elizabeth Taylor, y el ex-secretario de la Marina de los Estados Unidos, John Warner anunciaron ayer su compromiso matrimonial y aseguraron que se casarán «antes de finales de año».

El comunicado fue publicado a través del portavoz de prensa de Liz Taylor, J'ohn Springer, quien señaló que «la pareja declinaba especificar el momento y el lugar del matrimonio».

Warner llegó el viernes a Viena, donde su prometida se encuentra actualmente trabajando la versión cinematográfica de «A little laight music».

● SUCEDIO EN 1920

Se descubre el asesinato de 14 mujeres

Fueron muertas en la ciudad egipcia de ALEJANDRIA sin otro móvil que el robo

Los criminales fueron dos matrimonios que atraían prostitutas a su casa para despojarlas de sus alhajas

EL Dr. Sydney Smith, director de medicina forense de El Cairo. (Foto EFE - FIEL)

Desde 1917, el doctor Sydney Smith, nacido en Nueva Zelanda, era el director de la Sección de Medicina Forense en El Cairo (Egipto) y, tanto él como sus ayudantes, tuvieron mucho trabajo, ya que en aquel entonces tenían que estudiar los crímenes importantes que se cometían en dicho país, pudiéndose decir que tuvo miles de asesinatos e intentos de homicidio. Cuando inició su labor, la Sección trabajaba con gran dificultad por carecer de laboratorio propio y todos los análisis debían realizarse en los laboratorios del Gobierno o en los de la Escuela de Medicina.

Tal vez, el caso más sensacional en que intervino fue uno de los sucesos que más se recuerdan en la crónica negra de Egipto en el presente siglo, ya que se trataba del descubrimiento de nada menos que 14 cadáveres de otras tantas mujeres asesinadas, teniendo como móvil de aquellos horrendos crímenes el robo, y ya se venían cometiendo desde bastante atrás, sin que la Policía tuviera la más leve sospecha de tales delitos.

Un hueso revelador

Una cuadrilla de trabajadores de Alejandría estaba abriendo una zanja a lo largo de una calle de aquella ciudad, en el verano de 1920, cuando uno de sus bordes se hundió y fue entonces cuando, entre los escombros, uno de los obreros encontró un hueso, que recogió y entregó a la Policía.

El citado hueso fue remitido al doctor Smith y éste confirmó que el hueso, hallado por casualidad, era humano, pareciéndole que pertenecía a una pierna, pero sin que le permitiera aventurar la edad y sexo de la víctima, que, probablemente, habría sido enterrada un año antes.

Cuando tal informe fue recibido por la Policía, ésta se hizo cargo de las excavaciones, descubriendo, muy pronto ,otras partes correspondientes a un cuerpo humano y que parecían proceder de la casa que había junto al lugar en que se estaba abriendo la mencionada zanja.

Un macabro hallazgo

Enterado de ello, el doctor Sydney Smith se trasladó rápidamente a la ciudad en que se habían hecho tales descubrimientos, que parecían anunciar un trágico suceso. Y bajo la dirección del doctor, se procedió al registro de la casa, que era una construcción muy pobre, teniendo el suelo de arena.

Comenzaron allí las excavaciones y se encontró el primer cadáver, que estaba casi a flor de tierra, viéndose que era el de una mujer muy joven y casi en perfecto estado de conservación. Evidentemente, no había mucho tiempo que la habían sepultado y había muerto estrangulada.

Junto a ella, fue hallado otro cuerpo de semejantes condiciones, igual que el próximo descubierto y otros más, ya que aquel lugar parecía ser una tumba colectiva. En la primera etapa de las excavaciones se descubrieron hasta siete cuerpos femeninos, lo que impresionó a todos los presentes, y mucho más, cuando se profundizó y fueron hallados otros siete cadáveres de mujeres, bajo el suelo de la misma habitación.

Estaban en diferente estado de putrefacción y el que más llevaría enterrado casi dos años. Todas aquellas mujeres habían muerto estranguladas y algún cuerpo todavía tenía en el cuello la cuerda que se había utilizado para tan horrendo fin.

Las víctimas eran prostitutas

El doctor no comprendía cómo en el espacio de dos años, aproximadamente, catorce mujeres adultas habían sido asesinadas y enterradas bajo aquella casa, sin que la Policía no tuviera ni la más leve sospecha de estos crímenes, hasta que los trabajadores encontraron el primer hueso en la zanja que excavaban. ¿Cómo pudieron tantas personas visitar aquella morada y desaparecer para siempre, sin levantar sospechas?

A medida que los cuerpos iban a ser desenterrados, el doctor Smith los examinaba con gran atención, tratando de contestar a tal interrogante y la respuesta no tardó en llegar.

Todos aquellos cadáveres eran de mujer egipcia, y sus edades se hallaban comprendidas entre los 18 años hasta la mediana edad. Un dato bastante significativo era que, pese a que alguna de ellas había tenido hijos, cosa fácilmente deducible, conservaban el vello puviano, cuando las mujeres casadas, por regla general, eliminaban este vello como una medida de higiene. Sólo una cierta clase de egipcias lo conservaban y ello era un indicio de que se dedicaban a la prostitución. Lo cierto es que este dato facilitaba, con irecuencia, la identificación, tal como entonces ocurrió, siempre que había que establecer el estado y profesión de la víctima si ésta era del género femenino.

En aquel entonces, era una costumbre muy generalizada entre las prostitutas de Egipto invertir su dinero en oro y joyas que llevaban puestas permanentemente, ya que consideraban este procedimiento mucho más seguro que depositarlo en un banco o gastarlo en otras cosas. Tal práctica resultaba evidentemente muy decorativa, pero, por desgracia, demostraba claramente el estado «financiero» de la mujer, exponiéndola a contínuos peligros, como se verá en el caso que estamos narrando.

Dos matrimonios fueron los criminales

Inmediatamente, se procedió a la detención de los propietarios de aquella casa, dos mujeres, llamadas Rayaah y Sekena, y sus respectivos maridos, pero no llegó a saberse nada de lo sucedido en tal vivienda hasta el día en que se celebró el juicio oral, durante el cual, ya que antes no lo habían hecho, los acusados no tuvieron inconveniente en declarar cómo se cometieron los crímenes.

Rayaah y Sekena eran las encargadas de escoger a las víctimas, que todas ellas eran mujeres de "negocio" muy próspero y lo demostraban de forma indiscutible, luciendo sus valiosas joyas. Y ninguna se hizo rogar dos veces cuando se les invitaba a ir a la casa en la que serían asesinadas, ya que se les aseguraba que iban a entretener a un rico terrateniente. Como quiera que ninguna de las invitadas acostumbrara a tener una caja fuerte donde guardar sus tesoros, no tuvieron inconveniente alguno en lucirlos, ya que a ellas les agradaba, por considerar que ello les hacía doblemente atractivas.

Naturalmente, una vez dentro de la fatídica casa todo lo demás resultaba fácil para aquellas dos parejas de asesinos, pues ofrecían café o refrescos a la víctima, mientras aguardaban la llegada del ansiado cliente, y la prostituta aceptaba de buena gana el convite. Y este era el momento en que el esposo de Rayaah o de Sekena —unas veces era uno y otras el otro— le pasara un lazo alrededor del cuello, hasta convencerse de que había muerto.

Después de los primeros pasos y por la costumbre y habilidad conseguidas, no había luchas ni contratiempo alguno y todo se desarrollaba rápida y limpiamente. Se despojaba a las prostitutas muertas de sus vestidos y joyas, enterrando los cuerpos junto a sus compañeras de infortunio, hasta llegar, como dijimos, al escalofriante número de catorce.

Ni que decir tiene que la sentencia fue de acuerdo con la petición fiscal, siendo condenados ambos matrimonios a muerte, y los cuatro fueron muy pronto ejecutados. El doctor Sydney Smith fue muy felicitado por su acertada gestión en el descubrimiento de los cadáveres, ya que su informe sobre el hueso hallado fue la clave para desenmascarar a tan infames asesinos.

Rómulo Horcajada
(Fiel. Servicios Especiales de EFE)

Cuando exceda del 90 por ciento de lo entregado el año pasado

Recargo del 50 por ciento en el precio del fuel-oil y gasóleo para calefacciones y usos domésticos

Madrid, 11. (Cifra). — Un Real Decreto, por el que se fijan precios diferenciales para los excesos de consumo de ciertos productos petrolíferos y se establecen medidas de control de rendimientos energéticos en industrias, aparece hoy en el «Boletín Oficial del Estado».

Según el citado Decreto, los suministros de fuel-oil y gasóleo tipo «C» para calefacciones en edificios y usos domésticos que excedan del 90 por ciento de las cantidades entregadas durante los últimos doce meses anteriores al 1 de octubre de 1976, se realizarán en el área del monopolio de petróleos con un recargo del cincuenta por ciento sobre el precio vigente para cada una de las calidades.

Esta medida alectará igualmente a los suministros energéticos de igual calidad para usos industriales.

Lo preceptuado anteriormente no será de aplicación a los centros hospitalarios y asistenciales ni al fuel-oil destinado a las centrales termoeléctricas.

Queda limitado exclusivamente el uso de gasóleo tipo «B» para motores de combustión interna, distintos de los de automoción, estando prohibida su utilización como combustible de calderas a excepción de los usos agrícolas.

Las centrales industriales cuyo proceso productivo requiera un consumo energético equivalente o superior a diez mil toneladas al año de fuel-oil deberán presentar, en el plazo máximo de cuatro meses, en las Delegaciones Provinciales del Ministerio de Industria correspondientes, un estudio sobre los sistemas de combustión y en general de consumo energético, con inclusión de los rendimientos térmicos actuales y propuesta de mejoras de las instalaciones que permitan reducir los consumos específicos de energía.

A las solicitudes de nuevas industrias o ampliaciones cuyo consumo de energía supere el equivalente a seis mil toneladas al año de fuel-oil, se deberá acompañar un estudio específico sobre el empleo de energía, con detalle de los rendimientos para lo que las instalaciones están proyectadas y cantidades de energía necesarias para el proceso industrial, desglosadas por clases comerciales.

"Tenemos la medicina peor del mundo", dicen los médicos santanderinos

Santander, 11 (Cifra). — El Colegio de Médicos de Santander ha manifestado que "tenemos la medicina peor del mundo, a la cifra de coste más cara".

Esta consideración ha sido hecha en respuesta a la solicitud emanada del Instituto Nacional de Previsión, para la aportación de opiniones en torno a la preparación de un "Libro Blanco" de la Seguridad Social.

"Con lo que nos está costando a los españoles la Seguridad Social se podría hacer una medicina óptima, pero hay muchas cosas que sobran y otras tantas que faltan", se dice también en el informe del Colegio de Médicos santanderinos.

Comienzo de las clases en la Universidad Complutense

Madrid, 11. (Cifra). — Las clases correspondientes al curso 1976-77 de la Universidad Complutense de Madrid, darán comienzo a partir del próximo día 13 de octubre, a excepción de las facultades de Medicina y Ciencias de la Información, en las que todavía no ha sido fijada la fecha.

En la Facultad de Ciencias políticas el curso empezará el día 15 y en la de Ciencias Económicas y Empresariales el mismo día 15. En el «Campus» de Alcalá de Henares, las clases se impartirán a partir del día 18.

JOHN WAYNE,

«El duque» y cow boy perfecto del cine USA

Nació en Winterset el 26 de mayo de 1907

Ha estado casado tres veces, es padre de siete hijos y abuelo de muchos nietos

En el año 1970 le dieron el premio «OSCAR»

Por Charles HARDTFIELD

Marion Michael Morrison, es el nombre auténtico del formidable actor norteamericano John Wayne, nacido en Winterset (Estado de Iowa) el 26 de mayo de 1907. Es hijo de un inmigrante irlandés, que se estableció como farmacéutico en los Estados Unidos. A los 17 años, el joven ya medía 1,91 metros y a los 50, llegó a pesar 124 kilos. Su padre adquirió un rancho en el desierto de Mothave, California. Desde niño, el futuro "héroe del Oeste", vive plenamente el "far-west". Sin embargo, sueña con ser marino.

DEPORTISTA

Ingresa en la Academia Naval de Annapolis y se embarca de cadete para Honolulú (Hawai), pero cuando regresa a los Estados Unidos, se decide a estudiar. Ganador de una beca, se convierte en alumno de la Universidad de California. Serio, estudiante aplicado y buen deportista, siente en seguida la pasión del rugby, formando parte del equipo universitario, como uno de sus mejores elementos.

Para tener algún dinero, empieza a trabajar como sirviente en unos estudios de Hollywood, y allí conoce a Raoul Walsh, realizador, que por entonces buscaba un coloso para su cinta "Big Trail". John Wayne (había adoptado este nombre artístico), hace unas pruebas fotogénicas y recibe clases de arte cinematográfico.

Siendo excelente jinete, entra en el mundo del cine por la puerta grande. Su corpulencia, nobleza de carácter, deseo de triunfar, inteligencia despierta y caballerosidad, le hacen muy pronto cotizarse en el mundo de la pantalla. Todos le auguran una carrera de éxitos favorables, por las aptitudes que el joven actor reúne.

En su dilatada vida artística, verdaderamente gloriosa, John Wayne representa al "hombre maduro", al "cow-boy" perfecto y típico y su celebridad mundial no ha decaído jamás, considerándosele "prototipo del norteamericano de hoy".

250 PELICULAS

Abierto para todo el mundo, vive rodeado de popularidad suma y no menor admiración como intérprete de casi 250 filmes. Ha dirigido varias de sus producciones. Ha estado casado tres veces; su primera esposa fue Josefina Sáez, hija de un diplomático panameño (1933). La segunda, Esperanza Baur, una actriz mexicana (1946), y la tercera Pilar Pallete, peruana.

Puede observarse, que el magnífico Wayne, se ha casado una y otra vez con mujeres de habla castellana, por lo que domina el español completamente. De las tres, se ha separado, ya que la filosofía de John, sobre el casamiento, siempre ha sido esta: "En el amor, lo que ante todo importa es quererse; después, la ternura, la colaboración mutua y la fidelidad. Estoy en contra de las experiencias sexuales, contra las uniones libres, contra el adulterio y a favor del matrimonio tradicional. Reconozco que un cónyuge tiene derecho al error. En este caso, hay que separarse y volver a empezar, pues el matrimonio es un contrato y mientras dura, hemos de respetarlo".

Su primera esposa le dio cuatro hijos, y la tercera tres. Casi todos le han convertido ya en abuelo.

John Wayne es un fumador empedernido (de cuatro a cinco cajetillas al día), y en 1964 fue operado de cáncer de pulmón. Después , y como es lógico, no ha vuelto a fumar.

OSCAR

En el año de 1970, se le concede el Premio Oscar, no por una sola película, sino por casi todas las suyas, titulándose además: "Cow-boy núm. 1 de Hollywood".

Es propietario de una empresa titulada "La Alianza Cinematográfica" que produce, en la década de los 50, más de veinte películas.

Verdadero idolo norteamericano, se le conoce por "El Duque", "El indestructible", "El duro bueno", "El jefe de la mayoría silenciosa USA", "El vaquero-vaquero", "Gigante del western" y "El muchachote".

Tiene su residencia habitual en Newport Beach, California. También posee dos ranchos en Arizona, un yate soberbio, y un reactor privado que él mismo pilota. Cobra un millón de dólares por película, mas un porcentaje sobre los beneficios:

En la historia del "western" como género, el único que ha podido competir con él ha sido el desaparecido Gary Cooper, si bien John Wayne le ha superado notablemente en el número de filmes que ha hecho. — (Europa Press).

CELO, S. A.
Tornillería estampada de precisión, BARCELONA
OFRECE: Representación en PALENCIA y provincia a comisionista introducido en Industria:
EXIGE: Dedicación suficiente.
Llevar productos afines.
Interesados escribir a CELO, S. A. PJE. COLL 21-23, BARCELONA - 5, indicando su teléfono y representadas. Pueden también llamar al teléfono 93 - 307 46 00 de 15 a 18,30 horas. Preguntar por Sr. Coligrós.

RINCON AMENO

CRUCIGRAMA

NUMERO 20

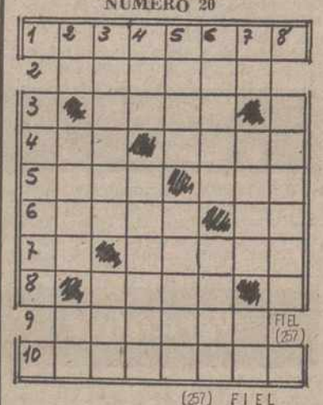

(257) FIEL

Horizontales: 1: Instrumentos musicales de barro. 2: Estar en determinado espacio o lugar. 3: Nombre de mujer. 4: Yunque de platero. Pieza principal de una casa. 5: Principio de vida, espíritu. Apócope. 6: Afluente del Ródano. Antigua nota musical 7: Terminación verbal. Hago referencia. 8: Pez acantopterigio de apreciada carne. 9: Evitar o eludir. 10: Atirantaron los cabos o velas de una nave.

Verticales: 1: Amarrasen. 2: Símbolo del cobre. Parte saliente del tejado. Conjunción lat na. 3: Profundidad muy grande. Animal vertebrado con alas. 4: Río alemán. Renta anual de un empleo (pl.) 5: Levantes. Hormiga con alas 6: Redes en forma de manga. Juntar. 7: Terminación verbal. Instrumento musical de cuerda. Voz que. repetida sirve para arrullar a los niños. 8: Asceta musulmán.

SOLUCION AL NUMERO 19:

Horizontales: 1: Halagara. 2: Dañoso. 3: Moza. 4: Obi. Oral. 5: Lana. Oca. 6: Itala Es. 7: Na Adule. 8: Ijar. 9: Atonas. 10: Asáralas.

Verticales: 1: Colina. 2: Ad. Bata. As. 3: Lámina. Ita. 4: Año. Alajor. 5: Gozo Adana. 6: Asaro. Ural. 7: Ro. Acel. Sa. 8: Clases.

LOS SONDEOS

Después de conocer la audiencia respectiva de las diversas estaciones de radio, una de ellas, cuya rotulación no hace al caso, puesto que es de otro país que el nuestro, planteó una mañana por teléfono a cinco mil auditores a fin de obtener un muestrario representativo, esta cuestión:

—¿Qué está usted escuchando en estos momentos?

Y el 86 por ciento de los oyentes, respondieron:

—¡A mi mujer!

AL COMIENZO DEL VERANO

Coincidiendo con los comienzos del verano, un grupo de chicos hablaban de cómo pasarían la canícula y cada cual fue exponiendo el lugar donde veranearían. Uno de ellos expuso lo siguiente:

—En mi casa han hecho las cosas mucho mejor que como decís vosotros. No solamente iremos a la playa, sino también a la montaña. Mi padre ha dicho esta mañana que antes de ir al mar había que ir al Monte de Piedad.

M.C.D.2022

EL HOMENAJE A JULIO GENTO

ATENCION A OTRO GENTO.—Así, así de bien, metió la zurda Paquito Gento para hacer el saque de honor en el partido de homenaje a su padre. Julio y su tío Paco están ensimismados y emocionados. No es para menos la ocasión, ni lo son las maneras de este nuevo Paco Gento. Atención al chaval. Que puede que se nos haya ido un gran futbolista, cuando ya descubrimos, en potencia, a otro que puede seguir la racha futbolística de los Gentos.—(Foto LUIS).

UNA BUENA PLANTILLA.—Las dos formaciones iniciales en el homenaje a Julio Gento se entremezclaron al posar para los fotógrafos. De izquierda a derecha forman de pie: Amador, Sebas, Aguilar, Núñez, Arteche, Marcial, Ufarte, Gil, Alonso, Mateos, Zoco, Nozal y Marcos. Agachados: Antonio, Julio y Paco Gento, Cobo, Puskas, Garre, Ferrero, Aparicio y Panchulo. ¿Una buena plantilla, no? La tarde en «La Balastera» constituyó una gran fiesta familiar y emotiva para despedir al que tantas temporadas ha sido capitán del equipo morado. Y con buen fútbol la gente lo pasó bien, además. — (Foto LUIS).

Hockey sobre patines

Portugal, campeón europeo junior

Venció por 3-1 a España en el partido decisivo

Lisboa, 10. (Alfil). — Portugal se adjudicó el Campeonato de Europa Junior de Hockey sobre Patines, al vencer a España en el partido decisivo por tres goles a uno.

El equipo portugués, que jugó con gran velocidad, marcó su primer gol a los tres minutos por medio de Fano, aumentando a dos Oliveiros un minuto después. Con este resultado finalizó el primer tiempo.

En el segundo, a los ocho minutos, Solano consiguió el gol de España, pero Marinho, cuatro minutos más tarde, anotó el tercero para Portugal.

Otros resultados:
Suiza, 2; Alemania, 2.
Holanda, 1; Italia, 2.

Clasificación general final:
1 Portugal, 6 jugados y 12 puntos.
2 España, 6 y 10.
3 Italia, 6 y 8.
4 Holanda, 6 y 6.
5 Bélgica, 6 y 4.
6 Suiza y Alemania, 6 y 1.

LA SEGUNDA JORNADA DE LA LIGA

Madrid, 10. (Alfil). — Resultados de los partidos de hockey sobre ruedas de la segunda jornada de la División de Honor y Primera División, disputado hoy:

División de Honor:
Kíber, 1; Vilanova, 4.
Tarrasa, 3; Senmenat, 7.
Montemar, 8; Vendrell, 2.
Arenys de Munt, 5; La Cibeles, 4.

Aplazados:
Reus Deportivo-Barcelona.
Caldás-Noya.
Voltegrá-Vich.

Primera División:
Liceo, 6; Agustinos, 3.
Español, 2; Alameda Osuna, 1.
Villafranca, 7; Sicoris, 3.
A.E.S., 9; Claret, 10.
Pista Azul, 9; N. Reus, 2.
Pilaristas, 1; Calafell, 3.

Aplazado:
Mataró-Sardañola.

Baloncesto

I jornada del Campeonato Nacional de Segunda División

Madrid, 10. (Alfil). — Resultados de los encuentros de la primera jornada del Campeonato Nacional de Baloncesto, de Segunda División Masculina disputados hoy:

Aguilas, 109; Miraflores, 86.
Liria, 83; Bosco, 68.
Mollet, 65; Caja Rural, 69.
Náutico, 85; Castellar, 83.
Obradoiro, 102; Granollers, 85.
Vallehermoso, 99; Helios, 84.
La Salle Barcelona - Mataró (más tarde).

DEPORTES

Suplemento semanal

YUGOSLAVIA fue siempre superior

Afortunado triunfo y de penalty

PIRRI al lanzar el máximo castigo consiguió a siete minutos del final el único gol del partido

ESPAÑA, 1; YUGOSLAVIA, 0

Sevilla, 10 (Alfil). — Por un gol a cero, marcado de penalty por Pirri a los 38 minutos de la segunda parte, España ha vencido a Yugoslavia en el primer partido del grupo octavo de clasificación para el próximo Campeonato del Mundo de 1978, encuentro disputado esta tarde en el Estadio "Sánchez Pizjuán" de esta ciudad.

No se llenaron los graderíos del estadio sevillano, de su total aforo de más de 70.000 localidades, se cubrieron algo más de la mitad, por lo que puede estimarse que asistieron al encuentro —televisado en directo por Eurovisión— unos 40.000 espectadores. El público asistente, con banderas con los colores nacionales y numerosas pancartas y escarapelas y gorros con los colores españoles, desde una hora antes de comenzar el partido animó con entusiasmo al equipo español. Pero especialmente en el último cuarto de hora, cuando más agobiante y peligrosa era la presión yugoslava, levantó con sus gritos y su aliento el espíritu del conjunto español y puede anotarse a

El público sevillano levantó el ánimo de la selección española cuando todo parecía perdido

su favor una gran parte en el triunfo final de los colores hispanos.

En el palco presidencial presenciaron el partido, junto al delegado nacional de Educación Física y Deportes, Benito Castejón; el delegado especial de la F. I. F. A., Estanley Rous; el gobernador civil de la provincia, Sr. Ruiz de Gordoa, y los presidentes de las Federaciones de España y Yugoslavia.

Alineaciones:

España: Miguel Angel; Capón, Cortabarría, Camacho; Migueli, Pirri; Quini, Villar, Santillana, Del Bosque y Churruca.

A los 22 minutos de partido Juanito sustituyó a Del Bosque y a los 15 de la segunda parte Rojo I reemplazó a Churruca.

Yugoslavia: Svilar; Muzinic, Hadziabdic, Peruzovic; Katalinski, Bo-

(Continúa en la página siguiente)

SEVILLA.—Una jugada del partido España-Yugoslavia que terminó con una afortunada victoria española de penalty. Camacho corta un rápido avance de un delantero yugoslavo (Telefoto CIFRA-GRAFICA)

VESTUARIOS DEL SANCHEZ PIZJUAN

KUBALA: "En el fútbol también es muy importante tener suerte"

OBLAK: "He encontrado al equipo español muy bajo y malo el terreno de juego"

PORTA y CASTEJON, preocupados por las almohadillas

VESTUARIOS ESPAÑA-YUGOSLAVIA

Sevilla, 10 (Alfil). — El vestuario español, tras la victoria, era un auténtico maremagnum de informadores y personalidades. Y lo peor es que todos se agolpaban en la misma zona. Así, de forma tan precaria, resultó difícil hablar con Kubala. Pero con buena voluntad de todos fue posible.

—Menos mal que ha habido suerte, ¿no?

—Mire, en el fútbol también es muy importante tener suerte y saber contener los nervios. La primera quizás la tuvimos, pero lo segundo no supimos hacerlo en principio y las cosas iban mal para nosotros.

—Después varió algo la decoración...

—Sí. Creo que con la inclusión de Rojo logramos realizar un juego algo más reposado.

—¿También buscaba ese reposo con el temprano cambio de Del Bosque?

—Al sacar a Del Bosque lo que intenté fue reforzar el centro del campo; porque allí sólo había un hombre para marcar. Al salir Juanito, Villar, Capón y Quini se dedicaron a marcar a los yugoslavos más peligrosos.

—¿Vió el penalty de Migueli?

—Sinceramente le digo que mi única preocupación era el adversario, los cambios de posición que hacía, la movilidad de sus hombres. Esa era mi preocupación.

—Pero, ¿vió o no vio la falta?

—Ya le digo que eso no era lo que me preocupaba.

No había manera de hacerle decir otra cosa.

—¿Qué tal sus jugadores?

—Mire, para mis jugadores tengo todo mi agradecimiento por la forma en que han luchado. No les agradezco sólo por el triunfo, sino porque son admirables.

—¿Camino de Argentina?

—Todavía es pronto para hablar. Quedan tres partidos muy importantes.

—Pero se ha comenzado con buen pie...

—Sí. Es cierto que hemos empezado bien, pero no por ello debemos confiarnos ni ser conformistas. Tenemos que mejorar mucho para seguir adelante.

—¿Qué le ha parecido el público?

—Bien. Extraordinario. Pero no nos ha sorprendido. Piense que precisamente por ser este público así

(Continúa en la página siguiente)

M.C.D.2022

Yugoslavia fue siempre superior

Afortunado triunfo Y DE PENALTY

(Viene de la página anterior)

gicevic; Zungul, Oblak, Popivoda Jerkovic y Surjak.

A los 25 minutos de la segunda parte Djordjevic sustituyó a Zungul

Arbitro:

El colegiado húngaro Karoli Palotai, auxiliado en las bandas por los colegiados de su misma nacionalidad Lazle Hamori y Antal Bana. Muy protestado en algunas jugadas especialmente en varios fuerasdejuego señalados por el linier de la banda de preferencia que perjudicaron claramente a España. En la primera parte dejó sin sancionar un claro empujón de Migueli al ariete Húngaro, dentro del área. Mostró tarjeta amarilla a Rojo, seguramente por hacerle alguna objeción. La actuación del árbitro húngaro no perjudicó ciertamente a España, porque se inhibió en la única falta grave que hubo y en esto sí que favoreció al equipo español.

El gol:

El único gol del partido se marcó a los 38 minutos de la segunda parte, en un balón que cazó Santillana en fallo de la zaga yugoslava y se adelantó a Juanito, éste salvó la entrada de Bogicevic elevándole el balón por encima, y cuando se escapada para la meta, el propio Bogicevic zancadilleó a Juanito. El indiscutible penalty fue lanzado por Pirri en medio de gran expectación de júbilo del público asistente.

Comentario:

No ha jugado ciertamente España para ganar este partido, porque técnicamente fue dominada durante la mayor parte por el juego más coherente de la Selección de Yugoslavia. De salida, el equipo español se lanzó al ataque, buscando un gol que serenara su entusiasmo, y dos remates de Pirri desde lejos y un semifallo de Quini, contabilizados en el primer cuarto de hora fue todo lo que hizo el equipo español en la primera parte, falto de juego, corto en las acciones de ataque, embarullado en la defensa y solo manteniendo el tino en el centro del campo, por el permanente esfuerzo de Pirri y Villar ya que Del Bosque deambulaba sin norte y si nel punto de velocidad suficiente para montar los contragolpes, por lo que el equipo yugoslavo fue poco a poco tomando la iniciativa en la zona ancha, gracias a la actuación de su veterano jugador Oblak.

Cuando Kubala se dio cuenta de que el juego se rompía y se inclinaba del lado yugoslavo, ordenó marcar más encima a Oblak y en ello se aplicó Villar, mientras que al salir Juanito al terreno de juego encomendó a Quini la tarea de frenar a Jerkovic, que no cumplía de ninguna manera el interior madridista sustituido.

Algo se recompuso el entramado centrocampista con la sustitución pero no lo suficiente como para que el balón saliera jugado desde esa zona pues Quini no es un virtuoso del balón, y sólo se contaba con Pirri o con Churruca y Juanito, que bajaban a buscar juego, pero dejando al equipo español sin ataque.

Yugoslavia, con una defensa que no se anda con contemplaciones, acabó pronto con el ímpetu de Santillana, y no se produjo ninguna jugada del lado español que permitiera pensar en que el peligro se acercara a la meta de Svilar.

Por el contrario, con un juego mucho más sensato, de mayor imaginación y rapidez en las acciones ofensivas, poco a poco fue el equipo yugoslavo aproximándose al área española, probando una y otra vez a la defensa, en la que Migueli se alocaba, fallaba Capón en la contención de Surjak y sólo Camacho que sujetaba bien a Zungul o a Popivoda, y Cortabarria, serio y contundente en su juego, ponían un poco de tranquilidad.

Los mayores peligros para la meta española surgieron en la segunda parte, en la que la figura de Miguel Angel fue agigantándose hasta terminar siendo coreado su nombre por el público como héroe indiscutible de unos 20 minutos de verdadera angustia, los primeros de esta segunda parte, en los que el once balcánico se había adueñado por completo de la zona ancha y sus dos interiores lanzaban a los rapidísimos extremos y a Popivoda, produciéndose jugadas de auténtico peligro para la meta española, en las cuales, por cuatro veces, surgió la intervención de Miguel Angel, deteniendo disparos envenenados de Zungul, Surjak, Popivoda y Katalinski, con cuatro paradas de antología especialmente la que hizo en dos tiempos a cabezazo del defensa croata.

El público olfateó la derrota. En aquellos momentos, y faltaban 15 minutos para el final, con Yugoslavia lanzada y España sin juego y un poco atolondrada, se alzó el estruendo animador de los graderíos, y resurgió la Selección Española que empujó, aunque de forma desordenada, hacia la meta de Svilar, logrando acorralar a los yugoslavos en unos minutos épicos, en los que el espíritu español se fundió con el aliento incansable que le llegó de los graderíos.

Con el gol a favor, cerró líneas España. Se había ganado de forma increíble un partido que incluso pudo llevar perdido por más de un gol. Pero es así el fútbol. Y el pobre juego de la Selección Española encontró el premio de un tanto —el de la victoria—, mientras que la innegable superioridad de los yugoslavos se quedó a cero porque en su camino encontró primero a un Miguel Angel portentoso, después el espíritu indomable de los jugadores, entregados de forma generosa aunque sin ideas, y por último, porque al fin, una vez más, se alineó con el equipo español el "jugador número doce", que supo levantar cuando más hundido estaba el espíritu y la bravura de la Selección Española.

¡¡ATENCION AGRICULTORES!!

CEREZO

«MAQUINARIA AGRICOLA GANADERA»

en combinación con EXTENSION AGRARIA de Venta de Baños, se complace en invitar a los Agricultores a presenciar las pruebas de Descoronar y Arrancar Remolacha, que se realizará en la finca de:

DON CELEDONIO LOPEZ, de Cevico de la Torre

DIA 14 DE OCTUBRE-A LAS 11,30 DE LA MAÑANA

Distribuidor para PALENCIA y VALLADOLID: COMEGA República Argentina, 16. Teléfonos 72 51 30 - 39.—PALENCIA

VESTUARIOS DEL SANCHEZ PIZJUAN

(Viene de la página anterior)

es por lo que hemos venido a jugar el partido aquí.

PORTA

Andaba por los vestuarios Pablo Porta, presidente de la Real Federación Española de Fútbol. Quizás era de los pocos hombres que allí presentes estaban solo contentos a medias.

—Indiscutiblemente —decía— ha sido el jugador número 12 el que ha levantado el ánimo de los jugadores y les ha llevado a la victoria. En el último cuarto de hora, cuando estábamos más aplanados ha surgido esta afición para levantar al equipo. Pero...

—Malo debe ser ese pero...

—Sí. Ha sido lamentable que un grupo minoritario, con su lanzamiento de almohadillas, haya podido empañar la impresión de unos aficionados como éstos. Pero la verdad es que esas almohadillas lanzadas deben haber hecho un efecto horrible en cuantos han visto el encuentro. Ya se están estudiando medidas para evitar que en los campos se puedan producir hechos como este. Hay que conseguir que la gente tenga más civismo.

CASTEJON

También estaba en el lugar el delegado nacional de Educación Física y Deportes, Benito Castejón, que no andaba tampoco demasiado contento con lo de las almohadillas ni tampoco con la actuación del equipo español, aunque sí con la victoria.

—¿No influirá en estos malos encuentros de la Selección la abundancia de extranjeros?

—Eso es algo muy difícil de definir. Lo único que puedo decirle es que es algo que habremos de estudiar detenidamente en el futuro.

—¿El encuentro?

—Creo que técnicamente ha sido flojo y España tal vez ha tenido suerte. Pero en el deporte mucho depende de un momento afortunado.

—¿El público?

—Extraordinario animando a los nuestros. Les han levantado al final. Lástima de esas almohadillas...

LOS YUGOSLAVOS

Los vestuarios yugoslavos resultaron más difíciles de conseguir. Porque el mal humor de la derrota final mezclado con las prisas de la rápida partida de retorno, hicieron a Toplak, el seleccionador, negarse a hacer declaraciones. Y se marchó dejándonos a todos con un palmo de narices.

Sí fue posible hablar con algunos de los jugadores. Entre ellos el "cerebro" Oblak, que comentaba:

—He encontrado al equipo español muy bajo y malo el terreno de juego. También ellos tenían prisas y las declaraciones, conseguidas tan sólo merced a los servicios interpretativos de Pavic, el entrenador malagueña, fueron breves.

El defensa Muzinic se lamentaba de la mala suerte que habían tenido:

—Yugoslavia ha jugado mejor que España, pero no nos ha acompañado la suerte. Merecimos ganar o, por lo menos, conquistar el empate.

En los mismos términos se expresaba el último de la serie, Jercovic:

—No hemos tenido suerte. Además, el terreno de juego estaba malísimo. El público, eso sí, es maravilloso.

¡ATENCION!

Su problema de calefacción ya está resuelto, instalando en su casa una calefacción a Petróleo o Gasóleo marca AIRFLAM.

VILLAVERDE, se la instala y páguela en cómodos plazos.

Solicite información en:

Casado del Alisal, 19 PALENCIA

Así jugaron los españoles

MIGUEL ANGEL, EL MEJOR

Juanito, el más incisivo del ataque

Sevilla, 10 (Arfil). Los jugadores españoles que se enfrentaron a Yugoslavia en el "Sánchez Pizjuan", jugaron así:

MIGUEL ANGEL: Extraordinaria actuación, sin un solo fallo. Es más, en la segunda parte, al producirse la gran presión del equipo yugoslavo, salvó el partido con cuatro paradas extraordinarias.

CAPON: Casi nunca pudo con Surjak, quien escapó con frecuencia de su marcaje. Tuvo que aguantar el juego sucio del extremo yugoslavo, maestro en el dominio del balón y también en suciedades, a las que también respondió el defensa español.

CORTABARRIA: El más entonado de la defensa. Contundente y serio, marcó a quien apareciera por el centro del ataque, unas veces a Zungul y otras a Popivoda, y en todos los casos lo hizo con sobriedad y acertadamente.

CAMACHO: Rápido en los contragolpes, fue con Cortabarria lo mejor de la defensa. Pero dejó suelto a su extremo muchas veces.

MIGUELI: Seguro en los balones por alto, y rápido en los cruces, pero falló en despejes y se embarulló.

PIRRI: Con su abitual entrega y pundonor, empujó como siempre hacia la meta contraria. Quizá jugó excesivamente replegado en la primera parte, pero de él salieron los disparos mejores del equipo español, el gol de la victoria, y también las jugadas de más calidad.

QUINI: Nada como atacante, embarullado y sin encontrar sitio, y en la misión centrocampista, con fuerza y empuje, pero sin serenar el juego.

VILLAR: Empezó naufragando hasta que se ocupó de marcar a Oblak en lo que tuvo desigual actuación, pues el veterano interior yugoslavo fue de los hombres más destacados de su equipo. Serio y correoso.

SANTILLANA: Poco en su haber. No recibió apenas juego y se atolondró con frecuencia. En su haber algún remate de cabeza y el pase que permitió a Juanito la internada del penalty.

DEL BOSQUE: Inédito. Fue sustituido a los 22 minutos. Hasta entonces: lento y sin sitio, había naufragado.

CHURRUCA: Se empeñó siempre en la misma jugada de irse al centro, sin buscar la internada por su banda. Actuación incoherente.

JUANITO: Animó algo el juego de la delantera con algunos caracoleos innecesarios. Oportuno en la jugada del penalty, y siempre decidido. Fue el más incisivo del ataque.

ROJO I: Mejoró a Churruca, aunque estuvo poco tiempo. Salieron del extremo bilbaíno algunos oportunos centros.

Campeonato Provincial de Fútbol Juvenil

Goleada del Francisco Franco Radiovisión

GRUPO PRIMERO

Resultados:

San Telmo-Venta de Baños	2-2
Balmes Confipunt-Palencia Prom.	0-1
Aguilar-C.S.F. OJE (día 12)	

CLASIFICACION

	J.	G.	E.	P.	F.	C.	Ptos.
1.—Palencia Prom.	1	1	0	0	1	0	2+ 2
2.—Venta de Baños	1	0	1	0	2	2	1+ 1
—San Telmo	1	0	1	0	2	2	1— 1
4.—Balmes Confipunt	1	0	0	1	0	1	0— 2
Aguilar	0	0	0	0	0	0	0
C.S.F. OJE	0	0	0	0	0	0	0

GRUPO SEGUNDO

Resultados:

Palencia Juv.-Francisco Franco Radiov.	0-7
Dueñas-Guardo	0-3
Polideportivo-Ruesga	3-2

CLASIFICACION

	J.	G.	E.	P.	F.	C.	Ptos.
1.—F. Franco-Radiov.	1	1	0	0	7	0	2+ 2
2.—Guardo	1	1	0	0	3	0	2+ 2
3.—Polideportivo	1	1	0	0	3	2	2
4.—Ruesga	1	0	0	1	2	3	0
5.—Dueñas	1	0	0	1	0	3	0— 2
6.—Palencia Juvenil	1	0	0	1	0	7	0— 2

BOXEO

Interesante velada pugilística Palencia-Vizcaya, en el Pabellón

De cuatro combates, los palentinos ganaron dos, con otro nulo y uno perdido por lesión

En el Pabellón Municipal de Deportes, se celebró el sábado, a las once de la noche, la velada pugilística Palencia-Vizcaya, con actuación de figuras destacadas, en el campo amateur, de dichas dos provincias, algunas de las cuales, campeones y subcampeones inter-regionales, pretenden pasar al campo profesional (caso de los púgiles palentinos Flores y Arenas I, que intervinieron).

Organizó esta velada la Federación Palentina de Boxeo, cuya directiva, presidida por don Angel Villaverde Merino, tiene el propósito de efectuar encuentros de esta índole interprovincial, e, incluso, de carácter mixto (amateur - profesional), tanto para foguear a los púgiles locales, como para facilitar la actuación de los mismos en el campo profesional. Sólo espera contar con la colaboración del público aficionado, para llevarlo a cabo.

En esta velada del sábado, a la que asistió más público que en otras ocasiones, se ofrecían cinco escogidos combates, con boxeadores destacados en la categoría amateur, y firmes promesas de sus provincias respectivas.

PRIMER COMBATE. — (Pesos gallos), entre los palentinos Pablo y Arenas II. Tras un primer asalto de tanteo, igualado, en el segundo, Pablo acierta con un derechazo a la cara de su oponente, que dobla la rodilla, incorporándose rápidamente y recibiendo la cuenta protectora. En el tercero, reacciona Arenas II, con fuerte réplica de su oponente. El árbitro decretó match nulo, con algunas protestas en favor de Pablo.

SEGUNDO COMBATE.—(Pesos ligeros). Domingo Alonso (Vizcaya), contra Ignacio Real (Palencia). Sólo duró un asalto. Apenas sonaba la campana, Real se lanzó a un ataque en tromba, que difícilmente pudo neutralizar con su entusiasmo el bilbaíno. Fue alcanzado éste en un pómulo, que le produjo un hematoma doloroso. Y, a la salida de un cuerpo a cuerpo, nuevamente metió un fortísimo derechazo Real, a la cara de su rival, que dobló la rodilla, oyendo la cuenta. Por lo que fue declarado vencedor Real, por K.O.

TERCER COMBATE. — (Pesos ligeros). José Angel Parreño (Vizcaya), contra Arenas I (Palencia). Fue la típica pelea entre dos recios pegadores, más preciso en sus golpes Parreño, más impetuoso Arenas I. Transcurrió muy nivelada en los tres asaltos, con fuerte intercambio de golpes, pero un tanto embarullada, por la excesiva combatividad mutua. Al final, se decretó un justo match nulo.

CUARTO COMBATE. — (Pesos welter). José Luis Iglesias (Vizcaya) contra Porro (Palencia). Fue el más bonito combate de la reunión. Tanto por la combatividad, sin embarullamientos, de sus contendientes, como por la deportividad de éstos. Más impetuoso el vasco, y de menos envergadura, trató de imponer el cuerpo a cuerpo, pero Porro, mantuvo la media distancia, puntuó muy bien y metió golpes precisos que fueron acusándose por el bilbaíno. Porro, aunque también recibió algunos derechazos a la cara, por ese defecto de guardia excesivamente baja, que debe corregir, fue ganando la iniciativa e imponiéndose por calidad y fuerza.

El árbitro declaró vencedor por puntos a Porro, entre los aplausos del público, que consideró justo el veredicto.

QUINTO COMBATE. — (Pesos superligeros). Víctor Francisco López (Vizcaya, campeón de España), y Flores (campeón inter-regional). El público esperaba un gran combate entre dos púgiles recios y muy técnicos, que ya se habían enfrentado en otra ocasión con victoria del palentino.

Y el interés del público no decayó, pues ambos púgiles, tras una salida impetuosa de Flores (¡qué calidad y pundonor la de este muchacho!), se emplearon a fondo, con fuerte intercambio de golpes y un boxeo estilístico, que entusiasmó a la concurrencia. Pero, en el primer asalto, a la salida de un cuerpo a cuerpo, un crochet duro y corto de López, alcanzó de refilón la ceja de Flores, hiriéndola. En el segundo asalto, y pese al tratamiento de aquella herida por el cuidador del palentino, la brecha aumentó tras otro intercambio de golpes, y el árbitro, con muy buen criterio, solicitó la presencia del médico deportivo, que, tras examinar la herida, determinó que el púgil local no podía continuar el combate. El árbitro, entonces, lo suspendió, dando vencedor a López, por lesión de su contrario, ante la resistencia de éste a parar el combate pues se encontraba con mucha fuerza y entusiasmo para continuar y lograr un resultado favorable.

Prevaleció, justamente, el criterio del médico y del árbitro, y la pelea fue suspendida, con el resultado antedicho.

Arbitró el colegiado nacional señor García Alonso, que se mostró acertado.—**F. B. C.**

BALONMANO

La tercera ronda en las divisiones de Honor y Primera

Madrid, 10. (Alfil). — Resultados de los encuentros de balonmano correspondientes a la tercera jornada de la División de Honor y Primera División, disputados hoy:

DIVISION DE HONOR

Covadonga, 12; Granollers, 14.
Calpisa, 39; Academia Octavio, 11.
San Antonio, 16; Anaitasuna, 11.
Arrate, 11; Barcelona, 19.
Teucro, 15; Seat, 20.
Marcol, 18; At. Madrid, 16.

PRIMERA DIVISION

Grupo Primero:
Donibane, 19; Claretianos, 16.
Don Bosco, 20; Zarauz, 17.
Beti Onak, 17; E. Máquinas, 16.
Ademar, 25; La Salle, 20.
Teka, 31; Salleko, 32.

Grupo Segundo:
Centro Eldense, 19; J. Ricoh, 8.
Canteras, 30; Ripollet, 24.
Banesto, 22; Vallehermoso, 20.
Helios, 27; Guillén, 16.
Gava, 11; Montserrat, 18.
G. E. I. E. G., 15; P. Sagusto, 12.

El japonés Gushiken, campeón mundial de los minimoscas

Lucas revalidó el nacional de los ligeros, al vencer a Santaengracia

Kufú (Japón), 10 (Alfil). — El japonés Yoko Gushiken venció hoy por fuera de combate en el séptimo asalto al dominicano Juan Guzmán, y se proclamó campeón del mundo de los minimoscas, según versión de la Asociación Mundial de Boxeo.

Gushiken, zurdo, de 21 años de edad, dio fin a la pelea con una lluvia de golpes de derecha e izquierda a la cara del hasta ese momento campeón. Guzmán cayó sobre la lona y no pudo levantarse antes de la cuenta fatídica. La caída se produjo a los 32 segundos del séptimo asalto.

Gushiken se puso por delante en la puntuación en el segundo asalto, al derribar al campeón, con golpes con ambas manos a la cara, caída que dio ocasión a que el árbitro contara los ocho segundos obligados.

Gushiken derribó nuevamente al campeón por la cuenta de ocho segundos en el cuarto asalto, de un zurdazo a la mandíbula. Al levantarse, Guzmán recibió varios golpes en la cara ante un desatado aspirante.

Guzmán, de 25 años, sufrió una brecha en la ceja izquierda en el quinto asalto, en el que el campeón se vio acorralado en un rincón, aunque salió de él, con un buen golpe de derecha.

Unos siete mil aficionados japoneses, puestos en pie, animaron a los dos púgiles cuando se producían los intercambios de golpes.

Hasta el final del sexto asalto, el árbitro, el norteamericano Rudy Ortega, puntuó en sus tarjetas 29 a 24, favorable al japonés. El puertorriqueño César Ramón llevaba en su tarjeta 29 a 25, mientras que el juez japonés Kne Morita, llevaba 29 a 22, ambos a favor de Gushiken.

La de hoy era la primera defensa que hacía de su título Guzmán, desde que lo conquistó el pasado mes de julio, frente al panameño Jaime Ríos.

LUCAS REVALIDO EL TITULO NACIONAL DE LOS LIGEROS

Málaga, 10 (Alfil). — El campeón de España de los pesos ligeros, Jerónimo Lucas, ha mantenido anoche su corona tras vencer a los puntos a Santaengracia en combate a doce asaltos celebrado en el hotel "Las Palmeras" de Fuengirola, ante numerosa concurrencia.

Arbitró el colegiado Sr. Las Haza, cuya actuación fue protestada en algunas fases del combate aunque no existiera problema en cuanto al fallo, claramente favorable al campeón.

El combate entre Lucas y Santaengracia ha sido muy movido, con un gran intercambio de golpes, pero con una clara superioridad de Lucas, si bien en ocasiones Santaengracia se mostró más técnico, pero el campeón lució como un formidable encajador que replicaba con golpes contundentes y decisivos que en el octavo asalto hicieron caer a Santaengracia contra las cuerdas iniciando el árbitro la cuenta, lo que fue protestado por el público.

De los doce asaltos sólo uno, el tercero, puede considerarse como de Santaengracia y en algunos otros los ataques de éste fueron claramente contrarrestados por Lucas.

Hubo algunos asaltos igualados, como el cuarto, sexto y séptimo, uno, el noveno, en el que los dos púgiles se mantuvieron en el centro del ring con mutuas precauciones para llegar después el décimo con un notable intercambio de golpes.

En el último asalto Santaengracia, muy alocado, fue a por todas ante la seguridad de que tenía perdido el combate, como así fue, retando después al campeón para un nuevo encuentro.

Ha convencido Lucas a los aficionados malagueños y no ha defraudado Santaengracia a pesar de su inferioridad respecto al propietario de la corona.

Previamente se celebraron cuatro combates de aficionados entre púgiles de Málaga y Almería.

En el peso gallo Antonio Picón, de Almería, perdió a los puntos ante González, de Málaga.

En los ligeros Botella, de Málaga, ganó a los puntos al almeriense Guirado.

En los welters, Ormeda, de Málaga, ganó por inferioridad a Boclino, de Almería, en el segundo asalto.

En los pesos plumas, Herrera, de Almería, perdió a los puntos ante Heredia III.

PETANCA

Francia, campeona del mundo

Mónaco, 10. (Alfil). — Francia se ha proclamado campeona del mundo de petanca al batir en la final a Mónaco por 15-6.

El tercer puesto fue para el equipo de Tunecia, que venció al Mónaco-3, por 13-5.

Hockey sobre hierba

La fase final de la Copa de Europa se jugará en Alemania Federal

Bruselas, 10. (Alfil). — La Comisión de la Copa de Europa de Hockey sobre Hierba, reunida ayer en Bruselas, ha tomado los siguientes acuerdos relativos a la organización de dicha competición.

La fase final se desarrollará en Alemania Federal, en una ciudad a designar.

Para intervenir en ella están calificados de oficio las selecciones de ESPAÑA, Alemania Federal, Holanda, Inglaterra, Polonia y Francia, los seis primeros clasificados en la última Copa de Europa disputada en Madrid.

A estos seis países se unirán los vencedores de cada uno de los siguientes torneos de calificación:

Unión Soviética, Bélgica, Suecia. 22 a 25 abril 1977.

Colonia Británica de Gibraltar-Suiza e Italia-Gales. 14 y 15 de mayo.

Austria-Escocia y Finlandia. 17 a 19 de junio.

Irlanda-Yugoslavia y Checoslovaquia-Dinamarca. 3 y 4 septiembre.

Delegación Provincial de Educación Física y Deportes

III Marcha «Monte el Viejo»

La III marcha "Monte el Viejo", ha sido organizada por esta Delegación para el día 24 del mes actual y tiene la novedad de realizarse desde el "Monte el Viejo" a Dueñas por el camino de Puentedíos para regresar a Palencia en autocar.

Este tipo de marchas que por primera vez se vienen efectuando dentro del marco de la Campaña de Deporte para Todos que lleva a cabo esta Delegación ha tenido una gran aceptación por parte de los aficionados —hombres y mujeres— a la práctica de actividades recreativas al aire libre, pues no solamente comprende realizar un ejercicio físico en plena naturaleza, sino que al mismo tiempo cuenta con el aliciente de participar en un llamemosio juego de "quinielas", relacionadas con deportes, geografía, literatura, pintura, etc., con preferencia sobre aspectos de nuestra provincia y sin grandes complicaciones, recibiendo los acertantes de las doce preguntas unos premios en material deportivo que ellos mismos eligen. Esas preguntas para completar la quiniela, como ya sabe el centenar de participantes en las dos marchas anteriormente celebradas, se van recogiendo en los diversos controles hasta completar el boleto que se entregará a la llegada.

El fin que persigue la Delegación con estas marchas, al igual que con cualquier actividad de la Campaña de Deporte para Todos no es que tengan un carácter competitivo, sino hacer más ameno ese tiempo de descanso, de alejamiento de la rutina diaria y de los problemas que a todos nos envuelven y que esos momentos de ocio relajante sean de "ocio activo", sea un recreo en cierto modo programado ofreciendo todo un cuadro de actividades, pero respetando siempre la libre elección de la actividad a la cual se adhiere voluntariamente cada uno.

Las inscripciones para esta marcha en la que pueden participar todas las personas de ambos sexos que lo deseen de 17 años en adelante, deberá realizarse en la Delegación de E. F. y Deportes, C. Onésimo Redondo, núm. 6, segundo, de 6 a 9 de la tarde, bien personalmente o llamando al teléfono 711825, hasta el día 21 inclusive.

En fechas próximas iremos dando más información respecto a horario, itinerario y sus características, etcétera, adelantando que será sobre ocho kilómetros para estar en Palencia a la una y media, aproximadamente, después de haber sido obsequiados los participantes a la llegada con un refresco y unos "pinchos" para reponer fuerzas.

VII Campeonato internacional de Tenis de Mesa

La final por equipos ganada por Francia, que se impuso a España (4-0)

Sevilla, 10. (Alfil). — Continúa celebrándose en las instalaciones deportivas cubiertas de Chapina, el «VII Campeonato Internacional de España», de tenis de mesa.

Como partidas destacadas de la jornada fueron las correspondientes a la final de equipos, en la que Francia «A» ha vencido a España «A» por 4-0.

El equipo español, integrado por Fellú, Sánchez y Sanahuja, realizó buenas partidas aunque visiblemente mermados en sus facultades sus componentes debido a las diversas pruebas en que intervinieron a lo largo de la jornada en partidas individuales, mixtas y dobles. El equipo francés —Vinystki, Donne y Renverse—, encontró dificultades para vencer a los españoles, aunque al final se impuso su mejor momento de juego.

En el resto de la jornada se celebraron unas cien partidas, entre individuales, mixtos y dobles, entre los 48 jugadores que integran los equipos de Francia, Bélgica, Portugal, Escocia y España que intervienen en este campeonato.

Mañana se celebrarán las pruebas de semifinales y finales de individuales, mixtos y dobles y al final se efectuará la entrega de trofeos a jugadores y equipos ganadores.

M.C.D.2022

En «La Balastera»

Palencia	S. España
2	2

Mucho afecto, pero regular entrada en el partido-homenaje a JULIO GENTO

RESULTO EL JUEGO ENTRETENIDO, MAS BRILLANTE EN LA PRIMERA PARTE, QUE EN LA SEGUNDA

Recibió el homenajeado la insignia de oro y brillantes del PALENCIA y otros obsequios de clubs, entidades y particulares

Inauguró el marcador el propio Gento, en el primer tiempo; y otros tres tantos de Aguilar, Mota y Puskas, dieron el empate definitivo

El ULTIMO GOL.—Así fue, en dos tiempos, el último gol de Julio Gento, el que abrió el marcador en su partido homenaje. ¿Gol de suerte? ¿Gol de «ratonería»? ¿Gol de habilidad? Sencillamente, un gol de Gento. El último.— (Foto LUIS).

Se celebró el domingo, a las 3'45 de la tarde, el partido-homenaje a Julio Gento, enfrentándose una selección de España y el Palencia C. F. con sustituciones el club local, en el segundo tiempo, por reservas y muchachos del Palencia Promesas.

El resultado del encuentro fue de empate a dos goles, y resultó entretenido, finalizando el primer tiempo 1-0, a favor del Palencia.

La Balastera no registró el entrada que se hubiera deseado, para que el beneficio fuera de la magnitud que merecía el que, durante siete temporadas, fue alma del equipo morado, hasta su baja al final de la pasada temporada.

Sin duda dos circunstancias influyeron mucho en que la entrada no fuera mayor: el encuentro televisado España-Yugoslavia, de las 5'30 de la tarde, y la apertura de la temporada de caza, que retrajeron a no pocos aficionados.

Pese a ello, las gradas se animaron con una regular presencia de palentinos, tanto de la capital como de la provincia, que rindieron, con sus aplausos y expresiones de cariño, este tributo de la amistad y del aprecio a Julio Gento

PREAMBULO CORDIAL

Tuvo el partodo el preámbulo cordial de la entrega de trofeos y obsequios al homenajeado. Julio Gento, que volvió a vestir la camisola morada del Palencia (con ese número siete que tanta emoción supo poner en los terrenos de juego muchas tardes de fútbol), recibió, en el preámbulo del partido y en el descanso, dichos regalos.

Poco antes de empezar, le fueron impuestas la insignia de oro y brillantes donada por el Palencia C. F a su ex-capitán; la insignia de oro del Club Astillero; obsequio del Ayuntamiento de Palencia; copa de plata de Valero, S. A.; regalo de la Peña «El Pedrusco»; obsequio de los hijos del Dr. Aguayo Lorent, ex-presidente del Palencia C. F, y otros regalos particulares. Y, en el descanso, recibió la insignia de plata donada por el «Trofeo de la Galleta», de Aguilar de Campoo, que a su vez hizo entrega a los jugadores de otros obsequios.

Por la directiva del Palencia se hizo, asimismo, ofrenda de un ramo de flores a la esposa del homenajeado, doña Yolanda Ibáñez, que, con los padres del jugador, don Antonio Gento Díez y doña Prudencia López Arroyo, así como otros familiares; presidente del Palencia Dr. don Eradio Alonso del Campo; directivo, don Cecilio Antolín y otros invitados, ocupaban la tribuna presidencial. Y como detalle emotivo, el hijo de Gento, Paquito, hizo el saque de honor.

ALINEACIONES Y ARBITROS

A la hora anunciada 3'45 de la tarde saltaban al campo juntos, los dos equipos, encabezados por el trío arbitral compuesto por los colegiados señor Manrique, que haría de árbitro, sustituido en el segundo tiempo por el señor Borge, auxiliados en las bandas por los colegiados Bercianos y Macho

La selección de España viste camiseta roja y pantalón azul oscuro. El palencia, con su atuendo habitual, moradas camisetas y blancos pantalones.

La ovación es de gala, cuando ambos equipos forman en el centro del campo y saludan. Ovación que se reproduce cuando Gento va recibiendo abrazos de sus compañeros y los anredidos obsequios, que recoge emocionado.

Los equipos se alinearon, de salida, así:

SELECCION DE ESPAÑA: Amador; Ferrero, Nozal, Ufarte; Arteche, Zoco; Aguilar, Gento III, Sebas, Puskas y Gento I.

En el segundo tiempo, Chisco sustituiría a Ufarte; Iglesias a Gento III y Durango a Gento I, aunque estos dos hermanos, volverían, en buena parte del segundo tiempo, al final, a jugar.

PALENCIA C. F.: Marcos; Alonso Panchulo, Gil; Cobo, Núñez; Garre, Aparicio, Gento II, Mateos y Marcial.

En el segundo tiempo, se renovó todo este once, con Uco y reservas del titular y jugadores del Palencia Promesas con esta alineación:

Crespo; Luis, De la Cruz, Del Pino; Díaz, Niño, Lezcano; Mota, Mayo y Uco.

Y en el minuto 52, Garrido sustituyó a Del Pino, que sufrió un golpe en la pierna y cojeaba; y en el 75, Rubén a Mota.

GOLES

1-0: Minuto 28: Chut de Garre, para el portero, pero no sujeta y Julio Gento, que seguía la jugada, pica el balón por encima de Amador y marca.

1-1: Minuto 53: Aguilar, a pase medido de Puskas, sortea el cruce de Niño y Luis, y dispara por bajo, angulado a gol.

2-1: Minuto 53: Centro de Uco y Mota, desde cerca, cruza a la red.

2-2: Minuto 85: Pase largo de Gento I a Zoco, que, en la posición de extremo derecho, centra templado, y Puskas, a bocajarro clava el balón fuera del alcance de Crespo.

EL PARTIDO

Resultó muy entretenido en el primer tiempo, cuando los seleccionados no estaban cansados y el Palencia jugó con todos sus titulares. El balón fluctuó de una a otra área, en jugadas bien llevadas, que tenían de animadores y rematadores a Aguilar, Gento I y Puskas, en la delantera de la selección; y en la palentina al propio homenajeado Julio Gento, Garre y Núñez.

Hubo buenas intervenciones de los respectivos porteros, y el Palencia, se fue con ventaja en el marcador del tanto inaugural de Julio Gento.

En la continuación, al acusar los veteranos los años y el esfuerzo hecho en la primera parte, bajaron algo el ritmo; y el Palencia, con sus promesas, bastante hizo con tratar de tú a los que fueron ases del fútbol nacional, aunque su juego fuese de menos calidad y más embarullado que el que los morados hicieron en la primera parte.

Pero no decayó el entusiasmo por una y otra parte, y lo incierto del resultado dio interés al encuentro hasta el final, que transcurrió con otros tres tantos, dos de la selección y uno de los palentinos, que fueron siempre por delante en el marcador, siendo el "cañoncito" Puskas (el que tuvo, retuvo), el que apurando el tiempo «reglamentario» (el minuto 40 del segundo tiempo, de los 80 que se jugaron), estableció el definitivo empate a dos. Resultado justo y, también, equitativo, dados los méritos puestos por cada bando en la cuestión, y el juego de «guante blanco» practicado, que había de redondear amistosamente este resultado de goles compartidos por igual.

ALGUNAS JUGADAS INTERESANTES

Además de las jugadas antedichas de los goles, hubo otras interesantes que extractamos.

Minuto 5: Buen corte y despeje de Panchulo a un balón metido peligrosamente, que pretendía alcanzar Aguilar.

8: Chut de Aguilar, que desvía a córner, en estirada, Marcos.

(Continúa en la página 12)

DE CABEZA.—Aunque no se caracterizó Julio Gento por su juego de cabeza, aunque sí «con cabeza», aquí le vemos rematando un balón con impecable estilo e ímpetu juvenil. — (Foto LUIS).

CUATRO PARA UNA DELANTERA.—Los tres hermanos Gento con Ferenc Puskas, antes de iniciarse el partido homenaje a Julio. ¿Qué tal esta «punta de ataque» para un equipo, aunque con unos años menos todos?

(Foto LUIS)

Pasillos y vestuarios

Emoción y cordialidad a raudales

GENTO: "Aquí seguiré, como un palentino más, con los brazos abiertos a todos"

FINTA.—Una clásica «finta» de Gento. Entre Arteche y Zoco, el homenajeado se lleva el balón con su peculiar estilo. —(Foto LUIS).

«TODO MUY BONITO»

El "viejo" acaba de marcar su último gol para el PALENCIA y el público se ha puesto en pie. Abandona el terreno de juego y los espectadores, a quienes parece que los aplausos no suenan "bastante", corean su nombre. Gento abraza a Mota, que sale a ocupar su puesto de tantas tardes palentinas, y entra en los vestuarios. Llego a su lado. No sé si se seca el sudor del postrer esfuerzo o las lágrimas. Mejor ambas cosas. Jugador y periodista nos damos un abrazo de amigos. Sobran las preguntas; le pido, sencillamente, que me diga algo. Se sobrepone y me dice:

—Estoy emocionado, profundamente emocionado. Ha venido el público, pese a que la jornada tenía muchos inconvenientes, y ha estado conmigo. Todo ha sido muy bonito. Ahora mismo estoy muy nervioso, Barreda; no sé qué decirte.

—El puesto de capitán puede ocuparlo cualquiera, pero, ¿habrá alguien para vestir la camiseta morada del número 7, Julio?

—Sí, rotundamente sí. El PALENCIA tiene ahora mismo excelentes jugadores. Puedo abandonar el fútbol tranquilo, pues esa camiseta, como tú dices, quedará en buenas manos.

—Sobre el campo, los tres hermanos Gento y en la presidencia, tus padres y tu esposa. ¿También bonito, verdad?

—Para nosotros no existen palabras para describirlo. Mi padre también jugó al fútbol, pero ni nos impulsó, ni nos desanimó a los hermanos; sencillamente, nos dejó hacer. Indudablemente para él tiene que ser éste también un momento importante; el homenaje a uno de sus tres hijos futbolista y los tres habiendo militado en Primera División. Pienso que este homenaje es para toda la familia Gento. Es bonito verlo así, ¿no te parece?

—Bonito y acertado, Julio. ¿Algo más?

—Muchas gracias a todos: A los que han acudido esta tarde y a los que no lo han hecho, pues sé que cuento con el aprecio y la amistad de todos. Como en nuestra "tertulia morada" del otro día dije, voy a seguir en Palencia. Aquí estaré, siendo un palentino más, con los brazos abiertos a todos. Muchas gracias también a vosotros, Barreda.

Entran algunos aficionados y abrazan a Julio. Todos participamos de su satisfacción en este momento importante y merecido.

«PIDO A DIOS SUERTE PARA TODOS»

Ha terminado la primera parte. Puskas "invade" con su humanidad el pasillo de los vestuarios. Recuerdo un par de disparos suyos, "terroríficos" y tal circunstancia me brinda en bandeja la primera pregunta:

—¿Todavía con "pólvora" en el "cañoncito", Puskas?

—Dentro de la edad y de "esto" (Puskas se pasa la mano por su "curva de la felicidad"), se hace aun lo que se puede.

—¿Qué te parece el homenaje a Julio?

—Magnífico. Además se lo merecen: él y sus familiares. Haber sido tres jugadores de tanta categoría es de lo más grande que hay en el fútbol. Por eso he venido a Palencia con gran satisfacción, aportando mi granito de arena al homenaje. Pido a Dios que les de suerte a los tres hermanos y a todos los suyos, pues les conozco bien y sé que se la merecen. Sé que los tres serán recordados siempre en el fútbol español: por jugadores y por buenos amigos de todos.

«NO PODIAMOS ESTAR AUSENTES»

Nozal y Ferrero se sientan juntos, jadeantes aún del esfuerzo realizado. Les abordo al unísono. Es Nozal quien comienza diciéndome:

—Estoy realmente emocionado de encontrarme hoy aquí, acompañando a Julio. El sabe que le aprecio, que le quiero mucho, pero no me hubiera sentido a gusto no participando de alguna manera en este simpático homenaje. Me alegro que se haya puesto este broche de oro a su vida futbolística activa, pues él lo dio todo por el PALENCIA y fue siempre un ejemplo para cuantos jugadores tuvimos la suerte de estar con él.

—Efectivamente, —añade Ferrero— no podíamos estar ausentes. Para mí también ha resultado altamente emocionante. Si es una pena que, —ley de vida— jugadores de la categoría técnica y humana de Julio tengan que retirarse. Yo recuerdo con mucho cariño mis años a su lado en el PALENCIA; más aún, me siento muy agradecido a Julio, pues en mis comienzos me ayudó mucho.

(Continúa en la página 12)

DECORACIONES CALDERON
ALFOMBRAS - MOQUETAS - CORTINAJES - TELAS
PAPELES PINTADOS - TODO PARA LA DECORACION
Nuevo establecimiento: Avda. Primo Rivera, 1
Seguimos a su servicio en: Avda. Simón Nieto, 37

M.C.D.2022

Gradas y Tribuna

«Del rosa al amarillo»

El engañoso color de una tarde "a fútbol" - JULIO GENTO - El gol y la despedida - Ojo a ese chaval - Una fiesta familiar - Los Gento, Puskas y los otros - A la "tele" - El "mes loco" de La Balastera - Cinco partidos, cinco.

EL CASTILLA A LAS 4'30 DE LA TARDE

Sobre Julio Gento está escrito casi todo. En muchas páginas deportivas de muchos periódicos. También, y muy modestamente, durante bastantes años, en estas GRADAS Y TRIBUNA que han pretendido ser reflejo de esa pequenisima parcela palentina que forman los aficionados al fútbol de «La Balastera». Una última palabra: ¡Hasta siempre, Gento!

—::—

La tarde se ha convertido toda ella en un símbolo. Porque de «La Balastera», sin solución de continuidad, hemos pasado a la Televisión. Al partido televisado.

Yo sé que aficionados al fútbol de TVE hay muchos más de los que vamos cada domingo a «La Balastera», pero no por calidad, posiblemente, sino por precio. Esa desmedida «afición» que tenemos a no pasar por taquilla.

Pues bien, fuimos muchos, aunque se nos atragantó la comida, para llegar a tiempo y aunque salimos luego corriendo cuando Puskas, ¡qué tiempos, madre!, conseguía el premio del gol otorgado al mejor artillero de la tarde, ¡todavía!, al filo del tiempo «no reglamentario».

La ocasión lo merecía, pese a los sacrificios y la incomodidad de las horas y las prisas. La ocasión, se llamaba nada menos que Julio Gento.

—::—

¿Quién es Julio Gento? ¿Qué ha sido? En estos últimos años sólo una cosa: «medio equipo» del «Palencia», sin desmerecer a nadie.

Y Palencia, ciudad y provincia, tenía que responder. Respondió, aunque particularmente, aún me hubiera gustado ver las gradas y tribuna —con todas «las pegas»— llenas a tope. Al menos, pese a todo, «cumplimos».

—::—

No nos des las gracias, «capi». Eres tú el que debes recibir las nuestras porque, con tu clase y con tu pundonor, con tus goles, fuiste tantas tardes el motivo de nuestra alegría futbolística. Desde «aquel gol» que marcaste al Tenerife —por señalar uno— hasta el que acabas de lograr en este tu partido homenaje, con la colaboración de un portero que fue «Amador», por lo que vimos, en toda la extensión de la palabra.

—::—

Marcaste el gol. Y te fuiste. Te echaste a llorar. Me dio la impresión que no eran tus piernas las que fallaban, ni siquiera tus años, sino la emoción del momento, cuando, por última vez, ¿por última?, el público coreaba tu nombre y te despedía con una ovación de gala.

—::—

Te despedía «hasta luego», Julio Gento, porque tú eres ya «del Palencia»... y de Palencia. Aquí te quedas. Digo yo que por «La Balastera» te veremos y no como un simple «socio de tribuna».

—::—

Y ese chaval que con tal zurdazo hizo el saque de honor, aunque se vaya por la banda de Paco, del gran Paco, me parece a mí que tiene por qué pensar, de momento, y para un futuro próximo, aunque por los infantiles empiece, en una camiseta morada, del mismo color con la que su padre, en olor de multitud —que por algo será— se ha ido esta tarde del fútbol.

—::—

«La Balastera» ha sido como una reunión familiar, como una fiesta. No sólo en los prolegómenos, no sólo en los obsequios que has recibido para recordarte, en el futuro, tu trayectoria palentina del fútbol, sino en el mismo fútbol que luego se hizo, tan de guante blanco, tan bonito, tan recreativo, tan brillante, a veces; tan «digestivo», diría yo, para compensar la comida apresurada.

—::—

Y allí en este equipo, con los colores de la Selección Nacional, estuvieron, nada menos, que tus hermanos Antonio y Paco. Con la misma clase que siempre ambos tuvieron y todavía con la «cara de velocidad» el mejor «número 11» que el fútbol español ha tenido, cada vez que a sus pies llegaba el balón y corría con él pegado a los pies medio campo. Y estuvieron Ufarte y Zoco y Puskas, ahí es nada, Puskas, con más de cien kilos y nadie sabe cuántos años, pero con su mismo «cañoncito», con su verdad del fútbol que es el gol, que tú bien lo sabes, Julio Gento. Y tus paisanos Aguilar, del Real Madrid, y Sebas, del Racing, y tus excompañeros «palentinos» Ferrero, Nozal, Chisco, Iglesias y Durango.

Enfrente, y tú con ellos, el «Palencia», jugando al fútbol, porque ambos equipos lo hicieron fácil y bonito.

En fin, amigos, una tarde de color de rosa.

—::—

Y del rosa, al amarillo. ¿Verdad que sí? Porque luego el feo partido televisado nos cambió el color. Paradojas de la vida. Los veteranos nos habíais ofrecido la «cara alegre» y la Selección nos llevaba, precisamente, al símbolo del otoño.

—::—

Menos mal que el penalty a Juanito, que sí vio el árbitro y el otro a un yugoslavo, que no vio, no nos amargaron la tarde y el 1-0 vino a poner —por la tele— el broche amable de una intensa y grata jornada futbolística.

—::—

Pero la vida sigue. Digo, el fútbol. Ya estamos —en este martes— «metidos» otra vez en faena, con la visita a «La Balastera» del Castilla. Vimos en acción a Marcial y a Uco. ¿Recuperados, ambos, para enfrentarse al filial del Real Madrid? Aunque jugaron con bastantes precauciones, parece que sí. Esperemos que así sea, porque todos los efectivos serán pocos.

—::—

Está iniciado lo que podemos llamar el «mes loco» de la afición, con cinco partidos en «La Balastera», en octubre.

Un «mes loco» para poner a prueba, ¿una vez más?, la «cantidad» más que la calidad.

Vamos a demostrar, el balance para el 1 de noviembre, que de verdad Palencia quiere y puede con una Segunda División.

El calendario es como un reto y está iniciado.

Día 10: Se jugó el homenaje a Gento. ¿Aprobado en la asistencia?

Día 12, martes, Fiesta del Pilar y de la Hispanidad: Sexta jornada de Liga con el partido PALENCIA-Castilla.

Día 17: Séptima jornada de Liga, con el encuentro PALENCIA-Talavera.

Día 27, miércoles: Partido de vuelta de la eliminatoria de la Copa de España, frente al Oviedo.

Día 31: Novena jornada de Liga en el partido PALENCIA-Tudelano.

Lo dicho, el «mes loco de «La Balastera».

Desde este mismo martes, el reto a la afición —si es que la hay— está lanzado. La taquilla, de momento, es el más eficaz ¡aúpa, PALENCIA! Posiblemente también el único. A verlo vamos. El partido se inicia a las 4,30 de la tarde. Y el rival, el Castilla.

—::—

Con todos, en el recuerdo y el afecto a Julio Gento, un jugador morado. Del «Palencia», de verdad.

Y A Y E

OBSEQUIOS.—El momento cordial y emotivo de los obsequios y trofeos que Julio Gento recibió con motivo de su partido homenaje. En las fotografías, aparece el homenajeado con el teniente de alcalde, D. Luis Delgado; con el presidente de la Peña «El Pedrusco»; con los directivos del Astillero; en abrazo cordial con Alonso, su «heredero» en la capitanía del «Palencia» y recibiendo la insignia del Torneo de la Galleta de Aguilar de Campoo, de manos de su presidente Sr. García Ballesteros y en presencia del presidente del Palencia, Dr. Alonso del Campo.—(Fotos LUIS).

Campeonato Provincial de FUTBOL AFICIONADO

24 goles en los seis partidos disputados de la primera jornada

GRUPO PRIMERO

Resultados:

Polideportivo-Independiente (día 12)
Cristo Olímpico-Linda Marcos ... 4-0
OJE-Cuevas ... 1-1

CLASIFICACION

	J.	G.	E.	P.	F.	C.	Ptos.
1.—Cristo Olímpico	1	1	0	0	4	0	2
2.—Cuevas	1	0	1	0	1	1	1+ 1
*—OJE	1	0	1	0	1	1	1— 1
4.—Linda Marcos	1	0	0	1	0	4	0
Polideportivo	0	0	0	0	0	0	0
Independiente	0	0	0	0	0	0	0

GRUPO SEGUNDO

Resultados:

Francisco Franco Radiov.-Baltanás ... 1-0
003 Saldaña-Balmes ... 4-0
Palencia Prom.-Aguilar (día 12)

CLASIFICACION

	J.	G.	E.	P.	F.	C.	Ptos.
1.—003 Saldaña	1	1	0	0	4	0	2
2.—Francisco Franco Radiov.	1	1	0	0	1	0	2
3.—Baltanás	1	0	0	1	0	1	0
4.—Balmes	1	0	0	1	0	4	0
Palencia Prom.	0	0	0	0	0	0	0
Aguilar	0	0	0	0	0	0	0

GRUPO TERCERO

Resultados:

Mazo-Cisneros ... 9-0
Velilla-Villada (día 12)
Frechilla-Paredes ... 2-2

CLASIFICACION

	J.	G.	E.	P.	F.	C.	Ptos.
1.—Mazo	1	1	0	0	9	0	2
2.—Paredes	1	0	1	0	2	2	1+ 1
*—Frechilla	1	0	1	0	2	2	1— 1
4.—Cisneros	1	0	0	1	0	9	0
Velilla	0	0	0	0	0	0	0
Villada	0	0	0	0	0	0	0

Pasillos y vestuarios

(Viene de la página 11)

«YA DUDO DONDE HA NACIDO»...

Paco Gento está cerca de su hermano Antonio, cambiando impresiones de cara al segundo tiempo. Pienso que no pueden faltar aquí unas palabras del mayor de la dinastía. Se lo digo y me responde:

—Uniéndonos a los sentimientos de mi hermano Julio, debo señalar que realmente es ejemplar y digno de agradecer este cariño, que por él demuestran los aficionados palentinonos. Es muy bonito ver que se le quiere y aprecia.

—Muchos aficionados, Paco, pensamos que Julio se nos ha marchado demasiado pronto...

—No, deja el fútbol en el momento justo, cuando debía. Hay que dar paso a los jóvenes.

—¿Algo más, Paco?

—Como mayor de los hermanos, en nombre de todos y de mis padres, añadiré que nos sentimos emocionados. En Palencia hemos recibido numerosos testimonos de amistad y eso no tiene precio. Por lo que a Julio respecta, puedo decirte que a la vista, no ya del homenaje de esta tarde, sino por otras muchas manifestaciones, ya he llegado a dudar si nació en Santander o en Palencia. Sin renunciar a su "patria chica", Julio se siente hace tiempo un palentino más.

Cuando abandono el vestuario llega Quini. Un saludo y Quini se informa:

—No he podido jugar esta tarde, porque el "mister" me lo ha prohibido pensando en el encuentro del Burgos para el domingo. Lo he sentido enormemente, pues Julio se lo merece todo Pienso que esta opinión no es solamente mía, sino de cuantos hemos convivido con él.

«MUCHAS GRACIAS A TODOS»

Con los padres de Julio, está en la tribuna presidiendo el homenaje a su marido Yolanda Ibáñez de Gento. A flor de piel tiene la emoción.

—¿Qué le parece el homenaje a Julio?

—Mi marido ya ha dicho públicamente en la Prensa y en la Radio, cuanto siente en estos momentos.

—Yo le pregunto su opinión, señora.

—Es que me siento totalmente identificada con cuanto él ha dicho. Julio se ha pronunciado con absoluta sinceridad. ¿Qué puedo añadir yo? A mi el fútbol no me ha llamado nunca mucho la atención, pero me siento orgullosa de mi marido, porque he visto que todos le quieren, y eso es lo importante para mí. Estoy nerviosa. Me alegro con su alegría y de todo corazón quiero dar las gracias a todos los palentinos. Este acto será inolvidable para todos noostros.

—Así es, así es, —apostilla el padre de los Gentos—, legítimamente orgulloso de sus hijos futbolistas y partícipe del triunfo, que la amistad y el cariño de la afición palentina han brindado al segundo de los suyos en la hora solemne y entrañable de la despedida.

—Enhorabuena, Julio y un abrazo. Hasta siempre, amigo.

Pedro-Miguel BARREDA

TENIS

ORANTES ganó el Gran Premio de Teherán

Venezuela elimina a Colombia en la Copa Davis

Teherán, 10. (Alfil). — El español Manuel Orantes ha ganado el Gran Premio de Teherán, de Tenis, al vencer en la final individual masculina al mejicano Raúl Ramírez, por 7-6, 6-0, 2-6 y 6-4.

El encuentro, en el que Orantes demostró su dominio sobre su rival, duró cuatro horas.

EN DOBLES, PERDIERON

Teherán, 10. (Alfil). — Los tenistas españoles Manuel Orantes y Juan Gisbert, perdieron en la final del torneo internacional que se ha venido disputando en esta capital ante Raúl Ramírez (Méjico) y Wojek Fibak (Polonia), por 5-7 y 3-6.

El primer set fue muy competido y sólo se resolvió al final a favor de la pareja mejicano-polaca. En el segundo, Orantes al parecer acusando el esfuerzo de su partido individual, que se adjudicó ante Ramírez, bajó de rendimiento y el dúo vencedor superó ampliamente a los españoles.

MURCIA VENCE A MALLORCA, EN EL CAMPEONATO DE ESPAÑA POR CLUBS

Murcia, 10. (Alfil). — El Club de Tenis Murcia ha vencido por siete puntos a dos al de Mallorca, en partido correspondiente al Campeonato de España por Clubs, disputado en las instalaciones del primero.

Se jugaron seis encuentros de individuales y tres de dobles, cuyos resultados fueron los siguientes:

Individuales:

Pedro Martínez ganó a José Abrines, por 6-0 y 6-4.

José Morga venció a Guillermo Pons, por 6-1 y 6-1.

Juan Herrera ganó a Jaime Morell, por 6-2 y 6-2.

Roberto Rubio venció a Angel Fernández, por 6-1 y 6-0.

Antonio Zapata venció a Rafael Lazy, por 6-4 y 6-3.

Paco V venció a Bartolomé Pujol, por 6-4 y 7-5.

Dobles:

Morga-Martínez vencieron a Pujol-Pons, por 3-6, 6-0 y 7-5.

Herrera-Cierva vencieron a Morell-Rubio, por 7-5 y 6-3.

Lazy-Abrines vencieron a Zapata-Martínez, por 4-6, 7-5 y 6-1.

Con este resultado, Murcia continúa en el Campeonato de España.

VENEZUELA ELIMINA A COLOMBIA EN LA COPA DAVIS

Caracas (Venezuela), 10. (Alfil).— Venezuela eliminó a Colombia de la competición de tenis de la Copa Davis, al vencer anoche Jorge Andrews y Humphrey Hose a los colombianos Javier Restrepo y Orlando Agudelo, en el partido de dobles, por 5-7, 9-7, 6-2 y 6-3.

Con esta victoria Venezuela consiguió la tercera victoria contra cero de los colombianos en la serie eliminatoria de la Copa Davis, dentro de la zona de América del Norte.

Venezuela se enfrentará ahora a Estados Unidos, en la eliminatoria prevista del 12 al 14 del próximo mes de noviembre.

Venezuela era favorita para alzarse con la victoria al anunciarse que las «estrellas» tenísticas colombianas Ivan Molina y Jairo Velasco habían decidido no formar parte del equipo de su país en esta eliminatoria de la Copa Davis.

EN "LA BALASTERA"

(Viene de la página 11)

15: Bonita jugada entre Marcial y Aparicio, con disparo de éste desviado.

18: Formidable jugada de Aguilar con pase a Puskas, ido a la izquierda, que dispara envenenadamente, neutralizando Marcos el peligro en buena estirada y parada

23: Internada de Julio Gento, por la derecha, y, ya en el área chica, tira sin apenas ángulo de tiro, desviando apuradísimamente a córner Amador, en estirada.

25: Centro-chut fuerte de Puskas, que Marcos despeja de puños, adelantándose a la entrada de Aguilar.

30: Chut bombeado inteligentemente por Garre, al adelantarse el portero contrario, saliendo el balón lamiendo el travesaño y perdiéntiose una gran ocasión.

32: Chutazo desde lejos de Núñez, que para en el suelo Amador.

35: Pase medido de Garre a Aparicio, que pica, cuando el portero salía a sus pies, saliendo rozando el poste.

60: Internada de Uco por la izquierda, dentro del área, siendo claramente zancadilleado por Zoco, no señalando falta alguna Borge.

61: Varios tiros y rechaces, ante el marco local, con disparo final de Puskas rozando el poste.

62: Veloz internada de Mayo, que dispara estorbado por Zoco, saliendo el balón ligeramente alto.

64: Centro de Uco, driblando a Zoco, y remate de cabeza de Mayo alto.

EPILOGO Y TRIBUTO

Faltando unos minutos para finalizar el partido, buena parte del público fue desfilando, para llegarse velozmente ante los televisores, y seguir, como en «La Oca», «de fútbol a fútbol».

Julio Gento, ya vestido, era saludado y felicitado por el público. Y los chavales, de quien fue su ídolo, le «asaban» a peticiones de autógrafo, que el «ex-capi» concedió sonriente y un tanto emocionado. Después, cuando los jugadores se retiraban a los vestuarios, esta caza de autógrafos se amplió a los grandes ases.

Nosotros, que habíamos volcado también nuestra atención y cariño por Gento, cumplido jugador y sincero amigo; que nos unimos entrañablemente a su homenaje, bien hubiéramos deseado que el todo Palencia deportivo se hubiera volcado en este partido. La caza, la televisión y algún desinterés, que nunca falta, evitaron el entradón. Quizá, por ello, no se redondeó el beneficio, hablando en términos monetarios, aunque aquél fuera discreto. Pero, en otros términos, en los de la cordialidad, sí que se redondeó. Y bien lo debe saber Julio Gento — sus familiares, porque los buenos amigos (grandes y chicos) que tiene en Palencia, allí estuvieron, junto a él, junto a ellos, para rendirles este tributo de reconocimiento y afecto, que, siendo como ha sido, de la mejor ley, es también una inestimable prueba —acaso la única imperecedera— para la efemérides grata del homenaje.

Enhorabuena, Julio, y hasta siempre.

FELIX BUISAN CITORES

ALICATADORES

Se precisan. Interesantes precios destajo. Centro de trabajo REINOSA. Informes: teléfonos 942-751968. REINOSA.

(Oferta número 76)

AUTOMOVILISMO

HUNT ganó el Gran Premio de EE.UU.

Sólo tres puntos le separan de NIKI LAUDA

Watkins Glen (Nueva York, Estados Unidos), 10. (Alfil. — El piloto británico James Hunt, se proclamó vencedor del gran premio automovilístico de los Estados Unidos, fórmula 1, que se disputó hoy en el cirtuito de Watkins Glen.

El segundo clasiifcado fue el sudafricano Jody Scheckter, con Tyrell, y el tercero Niki Lauda, con Ferrari.

CLASIFICACION POR PUNTOS DEL CAMPEONATO DEL MUNDO

Watkins Glen (Estados Unidos), 10. (Alfil). — A falta de disputarse el Gran Premio del Japón, el próximo 24 de octubre, la clasificación por puntos del Campeonato del Mundo de conductores, es la siguiente:

1 Niki Lauda, Austria, Ferrari, 68 puntos.
2 James Hun, Inglaterra, McLaren, 65.
3 Jody Scheckten, Sudáfrica, Tyrell, 49.
4 Patrick Depailler, Francia, 33.
5 Clay Regazzoni, Suiza, Ferrari, 29.
6 John Watson, Irlanda, Pensko, 20.
7 Jacques Laffitte, Francia, Ligier, 20.
8 Jochen Mass, Alemania Federal, McLaren, 19.
9 Mario Andretti, Estados Unidos, Lotus, 13.
10 Gunnar Nilsson, Suecia, Lotus, 10.
Ronnie Peterson, Suecia, March, 10.
Tom Pryce, Inglaterra, Shadow, 10.

KALO
MUEBLES DE COCINA
VARIEDAD EN MODELOS Y COLORES
ELECTRODOMESTICOS DECORABLES
C/ CASAÑE, 1 - JUNTO A MODESTO LAFUENTE, Nº 37

M.C.D.2022